assos 44.qxd 14-04-11 02:09 MM ™ÂÏ›‰·1

ΕΛΤΑ Hellenic Post
ΕΦΗΜΕΡΙΔΕΣ ΠΕΡΙΟΔΙΚΑ (Χ +7) ΕΚΔΟΤΩΝ
ΠΛΗΡΩΜΕΝΟ ΤΕΛΟΣ ΚΕΜΠ. ΑΘ.

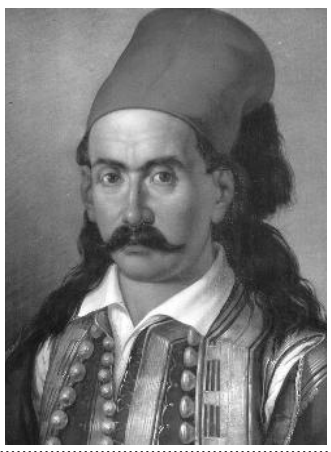

Ο Άσσος

Παπαδά 27, Αθήνα, Τ.Κ. 115 26 • Τηλ. 210 6982661 • ΚΩΔ. ΕΝΤΥΠΟΥ 5386

Τριμηνιαία έκδοση του Συλλόγου των εν Αθήναις Αποδήμων Ασσιωτών "Ο Μάρκος Μπότσαρης"
Χρόνος 11ος
Αριθμός Φύλλου 44
• Ιανουάριος - Φεβρουάριος - Μάρτιος 2010
• Τιμή: 0,30 €

Ασσιώτικο αντάμωμα στο χωριό 30 Ιουλίου 2010

Την Παρασκευή 30 Ιουλίου θα πραγματοποιηθεί φέτος το 10ο αντάμωμα των απανταχού Ασσιωτών, που διοργανώνει κάθε χρόνο αυτή την περίοδο ο Σύλλογος των Αποδήμων Ασσιωτών «Ο ΜΑΡΚΟΣ ΜΠΟΤΣΑΡΗΣ» στην ιδιαίτερη πατρίδα μας τον Άσσο Πρέβεζας.

Όλοι οι Ασσιώτες μαζί με τις οικογένειές τους πρέπει να προγραμματίσουν την περίοδο αυτή να βρίσκονται στο χωριό, ώστε να είναι παρόντες στο καθιερωμένο ετήσιο ραντεβού που δίνουν οι Ασσιώτες εδώ και πολλά χρόνια.

Όλοι στον Άσσο, το αγαπημένο μας χωριό, να ιδωθούμε, να κουβεντιάσουμε, να γλεντήσουμε όλοι μαζί παρέα, τρώγοντας, πίνοντας τραγουδώντας και χορεύοντας υπό τους ήχους της παραδοσιακής μουσικής του τόπου μας.

Είναι καθήκον όλων των Ασσιωτών, όπου και αν βρίσκονται, να παραβρεθούν στις εκδηλώσεις αυτές, γιατί αυτό αποτελεί υποχρέωση στην ιδιαιτέρα πατρίδα μας αλλά είναι και ευκαιρία αναθέρμανσης των σχέσεων μας και γνωριμίας νέων συμπατριωτών μας.

Η μουσική ορχήστρα με κλαρίνο τον Κώστα Κάκκο και τους κορυφαίους ερμηνευτές των παραδοσιακών Ηπειρώτικων τραγουδιών Γιώργο Καψάλη και Ζωή Ράπτη μάς υπόσχεται μια ανεπανάληπτη βραδιά. Την περίοδο αυτή θα πραγματοποιηθούν στο χωριό μας και άλλες ψυχαγωγικές, πολιτιστικές, κοινωνικές και αθλητικές εκδηλώσεις. Το πλήρες πρόγραμμα των εκδηλώσεων αυτών θα δημοσιευτεί στο επόμενο φύλλο της εφημερίδας μας.

Γιώργος Καψάλης

Κώστας Κάκκος

Ζωή Ράπτη

Η παρουσία και η συμμετοχή όσο το δυνατόν περισσοτέρων χωριανών είναι αυτή που ομορφαίνει το σύνολο αυτών των εκδηλώσεων και οπλίζει με δύναμη και κουράγιο τους διοργανωτές για τον εμπλουτισμό και τη συνέχισή τους.

Αποφοιτήσεις

• Το Δ.Σ του συλλόγου Αποδήμων Ασσιωτών «Ο ΜΑΡΚΟΣ ΜΠΟΤΣΑΡΗΣ» και η εφημερίδα «Ο ΑΣΣΟΣ» συγχαίρουν τη **Λαμπρούση Φωτεινή** του Σπύρου και της Δήμητρας (κόρη του χωριανού μας και Γραμματέα του Δήμου Θεσπρωτικού Σπύρου Λαμπρούση) για την αποφοίτησή της, ορκωμοσία Μάρτιος 2010, από το τμήμα Αγρονόμων και Τοπογράφων Μηχανικών της Πολυτεχνικής Σχολής του Αριστοτελείου Πανεπιστημίου Θεσσαλονίκης και της εύχονται καλή συνέχεια, πάντα επιτυχίες, επιστημονική και επαγγελματική σταδιοδρομία.

Διακρίνεται η Φωτεινή Λαμπρούση με τους γονείς της Σπύρο και Τούλα, και τον αδερφό της Δημήτρη

Η Τακτική Καταστατική Εκλογική Γενική Συνέλευση του Συλλόγου μας

Πραγματοποιήθηκε την Κυριακή 28 Φεβρουαρίου 2010 στα γραφεία του Συλλόγου μας (Πειραιώς 4) η τακτική καταστατική εκλογική γενική συνέλευση του συλλόγου μας. Έγινε διοικητικός και οικονομικός απολογισμός από το απερχόμενο διοικητικό και διαβάστηκε η έκθεση της εξελεγκτικής επιτροπής.

Συζητήθηκαν όλα τα θέματα της ημερήσιας διάταξης και στη συνέχεια η Γενική Συνέλευση ομόφωνα ενέκρινε τον οικονομικό και διοικητικό απολογισμό και απάλλαξε από κάθε ευθύνη τα μέλη του απερχόμενου Διοικητικού Συμβουλίου.

Ύστερα από διαλογική συζήτηση καταρτίστηκε και ψηφίστηκε ο προγραμματισμός-προϋπολογισμός και το πρόγραμμα δράσης για την επόμενη διετία 2010-2011. Αποφασίστηκε η συνέχιση της έκδοσης της εφημερίδας ο «ΑΣΣΟΣ» και ορίστηκε επταμελής συντακτική επιτροπή από τους:

1) Θεοδώρου Ευάγγελο του Θεοδώρου.
2) Κατσάνου- Σκανδάλη Χαρίκλεια του Λάμπρου.
3) Λαμπρούση Κων/νο του Δημητρίου.
4) Λαμπρούση Κων/νο του Σωτηρίου.
5) Παφίλα Ευγένιο του Κων/νου.
6) Χρήστου Δημήτριο του Γεωργίου.
7) Χρήστου Παύλο του Γεωργίου.

Επιμέλεια ύλης: Χρήστου Παύλος του Γεωργίου.

Το νέο Διοικητικό Συμβούλιο που ομόφωνα εξελέγη συγκροτήθηκε σε σώμα ως εξής:

Πρόεδρος: Λαμπρούσης Κων/νος του Σωτηρίου.
Αντιπρόεδρος: Θεοδώρου Ευάγγελος του Θεοδώρου.
Γεν. Γραμματέας: Κατσάνου-Σκανδάλη Χαρίκλεια του Λάμπρου.
Ειδ. Γραμματέας: Παφίλας Ευγένιος του Κων/νου.
Ταμίας: Χρήστου Δημήτριος του Γεωργίου.
Μέλος: Γούλας Δημήτριος του Γεωργίου.
Μέλος: Λαμπρούσης Αναστάσιος του Ευαγγέλου.

Η θητεία του Διοικητικού Συμβουλίου είναι για δύο χρόνια.

Αντιπρόσωποι για την Ομοσπονδία «ΛΑΚΚΑ ΣΟΥΛΙ» ορίστηκαν οι:

1) Λαμπρούσης Κων/νος του Σωτηρίου.
2) Χρήστου Δημήτριος του Γεωργίου.
3) Λαμπρούσης Κων/νος του Δημητρίου.
4) Χρήστου Παύλος του Γεωργίου.
5) Παφίλας Ευγένιος του Κωνσταντίνου.
6) Θεοδώρου Ευάγγελος του Θεοδώρου.
7) Γούλας Δημήτριος του Γεωργίου.

Αντιπρόσωποι για την Πανηπειρωτική Συνομοσπονδία Ελλάδας (Π.Σ.Ε.).

1) Λαμπρούσης Κων/νος του Δημητρίου.
2) Λαμπρούσης Κων/νος του Σωτηρίου.
3) Χρήστου Δημήτριος του Γεωργίου.

Εξελεγκτική Επιτροπή

Η Εξελεγκτική επιτροπή συγκροτήθηκε σε σώμα ως εξής:

Πρόεδρος: Λαμπρούσης Κων/νος του Δημητρίου.
Μέλος: Κούσης Περικλής του Κων/νου.
Μέλος: Χρήστου Παύλος του Γεωργίου.

Φωτογραφίες των μελών του νέου Δ.Σ. στη σελίδα 2.

assos 44.qxd 14-04-11 02:09 MM ™ÂÏ›‰·2

Κοινωνικά

Γεννήσεις

• Το τρίτο του παιδί απέκτησε ο **Παφίλας Χρήστος** του Σπύρου και της Βασιλικής.
Η σύζυγός του Αγγελική Καγκαρά στις 30/10/2009 στη μαιευτική κλινική του Πανεπιστημιακού Νοσοκομείου Ιωαννίνων, έφερε στη ζωή ένα υγιέστατο και χαριτωμένο αγοράκι. Ευχόμαστε στους ευτυχισμένους γονείς Χρήστο και Αγγελική, στον παππού Σπύρο (Σπύρο Τάκη Βγένη) και στη γιαγιά Βασιλική να τους ζήσει.
• Το πρώτο του παιδί απέκτησε ο **Ζήκας Γεώργιος** του Σωτηρίου και της Σοφίας.
Η σύζυγός του Μαρίνα Σπανού στις 14/11/2009 στο μαιευτήριο "Αλεξάνδρα" έφερε στη ζωή ένα υγιέστατο και χαριτωμένο αγοράκι. Ευχόμαστε στους ευτυχισμένους γονείς Γιώργο και Μαρίνα, στον παππού Σωτήρη (Σωτήρ Γάκη Ζήκα) και στη γιαγιά Σοφία να τους ζήσει.
• Στις 25 Ιανουαρίου 2010 έγινε πατέρας για δεύτερη φορά ο **Απόστολος Θεοδώρου** του Αχιλλέα και της Ελένης. Η σύζυγός του Βίκυ Νάσιου, σε μαιευτική κλινική της Λαμίας, έφερε στη ζωή ένα υγιέστατο και χαριτωμένο αγοράκι. Ευχόμαστε στους ευτυχισμένους γονείς Αποστόλη και Βίκυ, στον Παππού Αχιλλέα (Αχιλλέα του Κολιό Νάκη) και στη γιαγιά Ελένη να τους ζήσει.

Βαπτίσεις

• Το Σάββατο, 31 Οκτωβρίου 2009, στον Ιερό Ναό Αναλήψεως στη Στουτγκάρδη της Γερμανίας ο **Λάμπρος Κατσάνος** και η Ζωή Ιατρού βάπτισαν το αγοράκι τους. Η νονά Αικατερίνη Κατσάνου του Ιωάννη και της Αγγελικής (κόρη του Γιάννη Λάμπρο Βάγια) του χάρισε το όνομα Γεώργιος. Ο σύλλογος αποδήμων Ασσιωτών « Ο ΜΑΡΚΟΣ ΜΠΟΤΣΑΡΗΣ» και η εφημερίδα ο «ΑΣΣΟΣ» εύχονται στους ευτυχισμένους γονείς Λάμπρο και Ζωή, στον παππού Γιώργο Κατσάνο (Γιώργο Λάμπρο Βάγια- ο μικρός Γιώργος φέρει το όνομά του), στη γιαγιά Βούλα και στη νονά Τίνα να τους ζήσει.

Από αριστερά: Αικατερίνη Κ. Λαμπρούση, Ιωάννης Λ. Κατσάνος, Αγγελική Ι. Κατσάνου, Αικατερίνη Ι. Κατσάνου, Λάμπρος Γ. Κατσάνος, η γυναίκα του Ζωή και εμπρός η μητέρα του, Γεώργιος Λ. Κατσάνος, Ελπίδα Ιατρού με την κόρη της Μαρία και Κατερίνα Γ. Κατσάνου.

Θάνατοι

• Πλήρης ημερών σε ηλικία 91 ετών έφυγε για το αιώνιο ταξίδι, στις 21 Ιανουαρίου 2010, η **Θεοδώρου Αναστασία** του Ευαγγέλου (Βαγγελνάκαινα). Η εξόδιος ακολουθία εψάλη στον Ιερό Ναό Αγ. Γεωργίου Άσσου και ενταφιάστηκε στο κοιμητήριο του Αγ. Νικολάου. Στην τελευταία της κατοικία την συνόδευσαν η οικογένειά της, συγγενείς, φίλοι και πολλοί χωριανοί. Ας είναι ελαφρύ το χώμα της Ασσιώτικης γης που την σκέπασε. Αιωνία η μνήμη της.

• Πλήρης ημερών σε ηλικία 90 ετών έφυγε για το αιώνιο ταξίδι, στις 22 Μαρτίου 2010, η **Λαμπρούση Μαρία του Ιωάννη** (Γιαννπανέλαινα). Η εξόδιος ακολουθία εψάλη στον Ιερό Ναό των Αγίων Κων/νου και Ελένης Άσσου και ενταφιάστηκε την επόμενη ημέρα στο κοιμητήριο του Αγίου Κων/νου. Στην τελευταία της κατοικία την συνόδευσαν η οικογένειά της, συγγενείς, φίλοι και πολλοί χωριανοί. Ας είναι ελαφρύ το χώμα της Ασσιώτικης γης που την σκέπασε. Αιωνία η μνήμη της. Ο σύλλογος Αποδήμων Ασσιωτών «Ο ΜΑΡΚΟΣ ΜΠΟΤΣΑΡΗΣ» και η εφημερίδα ο «ΑΣΣΟΣ» συλλυπείται τους οικείους και τους συγγενείς των μεταστασών.

Μνημόσυνα

• Την Κυριακή 28 Φεβρουαρίου 2010 στον Ιερό Ναό Αγίου Γεωργίου Άσσου ετελέσθη 40/ήμερο μνημόσυνο υπέρ αναπαύσεως της ψυχής της **Θεοδώρου Αναστασίας του Ευαγγέλου (Βαγγελνάκαινας)**. Ας είναι ελαφρύ το χώμα της Ασσιώτικης γης που την σκέπασε. Αιωνία η μνήμη της.

• Την Κυριακή 21 Μαρτίου 2010 στον Ιερό Ναό των Αγίων Κων/νου & Ελένης Άσσου ετελέσθη ετήσιο μνημόσυνο υπέρ αναπαύσεως της ψυχής της **Λαμπρούση Βασιλικής του Σταύρου** (Σταυροπανέλαινας). Ας είναι ελαφρύ το χώμα της Ασσιώτικης γης που την σκέπασε. Αιωνία η μνήμη της.

Προσφορές στην εφημερίδα

• Αχυροπούλου Αικατερίνη του Κων. .....20 €
• Γούλα-Ραμπαβίλα Δήμητρα του Ευαγ. .....10 €
• Γούλας Διονύσιος του Δημητρίου .....50 €
• Γούλας Λάμπρος του Δημητρίου .....50 €
• Δαρδαμάνης Κων/νος του Λάμπρου (από Παπαδάτες) .....100 €
• Δήμας Γεώργιος του Μιλτιάδη .....50 €
• Δήμας Ευάγγελος του Λάμπρου .....50 €
• Δήμας Λάμπρος του Αναστασίου.....50 €
• Δήμας Λάμπρος του Χρήστου.....20 €
• Κατσάνος Γεώργιος του Κων/νου & της Παρασκευής .....50 €
• Κατσάνος Χρήστος του Θωμά & της Λαμπρινής.....20 €
• Κατσάνου-Ανωπολιτάκη Σπυριδούλα του Γεωργίου .....20 €
• Κώνστας Δημήτριος του Ευθυμίου.....50 €
• Λαμπρούση Ελένη του Σωτηρίου .....25 €
• Λαμπρούση-Κολιού Λαμπρινή του Σταύρου 50 €
• Λαμπρούσης Αντώνιος του Σπύρου .....50 €
• Λαμπρούσης Κων/νος του Σωτηρίου .....20 €
• Νικολάου Νικόλαος του Ευθυμίου.....300 €
• Ντίμερης Νικόλαος του Κων/νου .....30 €
• Παφίλας Κων/νος του Ιωάννη .....50 €
• Παφίλας Ναπολέων του Κων/νου .....100 €
• Τσιόγκας Στέφανος του Γεωργίου.....20 €
• Τσόγκα Μαρία του Γεωργίου.....20 €
• Τσόγκα-Καβαλάρη Παναγιώτα του Γεωργ. 10 €
• Τσόγκα-Κρουστάλα Αλεξάνδρα του Γεωργ. 10 €
• Χούθη-Κωνσταντίνου Μαρία του Ευθ.....20 €
• Χούθη-Σιαπέρα Σταυρούλα του Χρ. .....20 €
• Χρήστου Δημήτριος του Γεωργίου.....50 €

Προσφορές εις μνήμη

Γιώργος Τσόγκας

• Η **Αχυροπούλου Αικατερίνη** του Κων/νου προσέφερε στην εφημερίδα μας το ποσό των 20 € εις μνήμη του προπάππου της Γεωργίου Π. Τσόγκα. Την ευχαριστούμε και της ευχόμαστε πάντα υγεία και καλή πρόοδο. Ας είναι ελαφρύ το χώμα της Ασσιώτικης γής που σκέπασε τον παππού της. Αιωνία η μνήμη του.

Λαμπρούση Ελένη του Μιλτιάδη (Τάδαινα)

• Η **Λαμπρούση-Κολιού Λαμπρινή** του Σταύρου και της Θεοδώρας, σύζυγος Κων/νου Κολιού, προσέφερε στην εφημερίδα μας το ποσό των 50 € εις μνήμη του παππού της Λαμπρούση Μιλτιάδη του Δημητρίου (Τάδη Βάση) και εις μνήμη της γιαγιάς της Λαμπρούση Ελένης του Μιλτιάδη (Τάδαινας). Την ευχαριστούμε, ευχόμαστε να είναι πάντα καλά με την οικογένειά της και να τους θυμούνται. Ας είναι ελαφρύ το χώμα της Ασσιώτικης γης που τους σκέπασε. Αιωνία η μνήμη τους.

Μιλτιάδης Λαμπρούσης (Τάδη Βάσης)

Σύντομα Νέα

• Έτοιμη είναι η μελέτη για την αναστήλωση του Ιερού Ναού Γεννέσιον της Θεοτόκου (Παναγία η Λαμποβίτισσα). Ο Καθηγητής του Πανεπιστημίου Πατρών, κ. Σταύρος Μαμαλούκος, στον οποίο είχε αναθέσει η εκκλησιαστική επιτροπή του ενοριακού Ναού Αγίου Γεωργίου Άσσου την εκπόνηση μελέτης, όπως πληροφορηθήκαμε, παρέδωσε τη μελέτη στον πρόεδρο της ενοριακής επιτροπής πατέρα Αλέξανδρο Σιάρκο.
• Στο Αγροτικό Ιατρείο Αγίας Βαρβάρας Κόνιτσας τοποθετήθηκε η Ιατρός Χρήστου Μαρία του Αναστασίου. Καλή επιτυχία στο δύσκολο κοινωνικό και ανθρωπιστικό έργο που πρέπει να επιτελέσει.
• Την Τετάρτη,13 Ιανουαρίου 2010 και ώρα 7 μ.μ, στην Πεδινή Ιωαννίνων στο καφέ-ουζερί «Ο ΑΣΣΟΣ» του χωριανού μας Δημήτρη Νάκια έκοψε την πρωτοχρονιάτικη πίτα « Ο Μορφωτικός Πολιτιστικός Σύλλογος Άσσου με έδρα τα Ιωάννινα» επίσης ο ετήσιος χορός του πραγματοποιήθηκε με επιτυχία την Παρασκευή, 22 Ιανουαρίου 2010, στην άνετη και φιλόξενη αίθουσα εκδηλώσεων του κοσμικού κέντρου «CRYSTAL PALACE» (Κρυστάλ Παλλάς).

Το νέο Διοικητικό Συμβούλιο του Συλλόγου Αποδήμων Ασσιωτών "Ο Μάρκος Μπότσαρης"

Πρόεδρος: Λαμπρούσης Κων/νος

Αντιπρόεδρος: Θεοδώρου Ευάγγελος

Γεν. Γραμματέας: Κατσάνου-Σκανδάλη Χαρίκλεια

Ειδ. Γραμματέας: Παφίλας Ευγένιος

Ταμίας: Χρήστου Δημήτριος

Μέλος: Γούλας Δημήτριος

Μέλος: Λαμπρούσης Αναστάσιος

Ο Άσσος

Τριμηνιαία έκδοση του Συλλόγου των εν Αθήναις Αποδήμων Ασσιωτών "Ο Μάρκος Μπότσαρης"

Εκδότης

Λαμπρούσης Κωνσταντίνος του Σωτηρίου
Χαρ. Τρικούπη 26 & Ιπποκράτους, 14452
Αθήνα τηλ.: 210 2811833 - 6973432529

Επιμέλεια ύλης

Χρήστου Παύλος του Γεωργίου Παπαδά 27-29, 11526, Αθήνα, 210 6982661, 6973243309, e-mail: p.xristou@hotmail.com

Συντακτική Επιτροπή:

• Λαμπρούσης Κωνσταντίνος του Σωτηρίου,
• Λαμπρούσης Κωνσταντίνος του Δημητρίου
• Κατσάνου-Σκανδάλη Χαρίκλεια του Λάμπρου
• Παφίλας Ευγένιος του Κωνσταντίνου,
• Χρήστου Παύλος του Γεωργίου
• Χρήστου Δημήτριο του Γεωργίου.
• Θεοδώρου Ευάγγελο του Θεοδώρου.

Τα ενυπόγραφα άρθρα δεν εκφράζουν απαραίτητα τις απόψεις του Συλλόγου αλλά του υπογράφοντος.

assos 44.qxd 14-04-11 02:09 MM ™ÂÏ›‰·3

Γενεαλογικά Δέντρα

Επιμέλεια: Παύλος Γ. Χρήστου

Φάρα των Δημαίων- Μήτος-Μήτρος Μήτσιος-

Η φάρα των Δημαίων θεωρείται από τις παλαιότερες φάρες του Άσσου. Το επώνυμο Δήμας δεν γνωρίζουμε από πού προέρχεται. Οι πληροφορίες όμως για τη φάρα των Δημαίων φτάνουν μέχρι τον Λάμπρο Δήμα, που θεωρείται και αρχηγός της φάρας. Από τη φάρα των Δημαίων προέρχονται και τα επώνυμα Μήτος- Μήτρος και Μήτσιος.

Ο αρχηγός της φάρας των Δημαίων (Λάμπρο Δήμας) απέκτησε ένα παιδί: τον Χρήστο (Κίτσο-Λάμπρο ή Κίτσο-Δήμα). Ο **Χρήστος Δήμας** (Κίτσο-Λάμπρος ή Κίτσο-Δήμας) απέκτησε δύο παιδιά. Α) τον Δημήτριο (Μήτο-Δήμα) και Β) τον Λάμπρο (Λάμπρο Κίτσο ή Λάμπρο Δήμα).

Α) Ο **Δημήτριος Δήμας** (Μήτο-Δήμας) απέκτησε δύο παιδιά: 1) τον Αθανάσιο (Νασμητοδήμα), και 2) τον Χρήστο (Χρήστο-Μήτο).

1) Ο **Αθανάσιος Δήμας** ((Νασμητοδήμας 1864-άγνωστο πότε απεβίωσε) ήταν αγροφύλακας στη Ν. Μάκρη Αττικής και παντρεύτηκε μια Σαρακατσάνα με το όνομα Μαρία (επώνυμο δεν γνωρίζουμε) και απέκτησε τρία παιδιά: α) τον Αναστάσιο (Ναστάση Δήμα), β) τον Παναγιώτη (Παναγιώτη-Δήμα), και γ) τον Λάμπρο.

Αναστάσιος Δήμας ή Ναστάση Δήμας

α) Ο **Αναστάσιος Δήμας** (Ναστάση Δήμας, 1893-1959) παντρεύτηκε τη Κατσάνου Μάνθα του Κων/νου (Κόρη του Κώτση-Νάσιου, 1900-άγνωστο πότε απεβίωσε) από τον Άσσο και απέκτησε πέντε παιδιά:

1) τον Λάμπρο (Λάμπρο Δήμα), 2) τον Αθανάσιο (Νασδήμα), 3) την Ευαγγελία (Πανοκήτσαινα), 4) την Αθηνά, και 5) τον Δημήτρη (Μήτσο Ναστάση Δήμα, 1921-1948).

1) Ο **Δήμας Λάμπρος** (Λάμπρο-Δήμας) παντρεύτηκε την Κατσάνου Παναγιώ του Κων/νου και της Βασιλικής (κόρη του Κώτση-Κολιού, 1924-2002) από τον Άσσο και απέκτησε πέντε παιδιά: α) την Αλεξάνδρα που παντρεύτηκε τον Θεοδώρου Δημοσθένη του Ηλία (Δήμο Λία, 1944-2005) από τον Άσσο και απέκτησε τέσσερα παιδιά: τον Ηλία, την Ελένη, την Αναστασία και τη Νίκη, β) τη Μάνθα που παντρεύτηκε τον Παφίλα Νικόλαο του Χρήστου (Νίκο Κίτσο) από τον Άσσο και απέκτησε δύο παιδιά: τον Χρήστο και την Αλεξάνδρα, γ) τον Ευάγγελο (Βαγγέλη Λάμπρο Δήμα) που παντρεύτηκε την Πέτσα Ευτυχία του Γεωργίου από το Θεσπρωτικό και απέκτησε δύο παιδιά: τον Λάμπρο και τον Γιώργο, δ) τη Μαρία που παντρεύτηκε τον Τσάτσο Χρήστο του Ηλία από το Θεσπρωτικό και απέκτησε τρία παιδιά: την Ευτυχία, τον Ηλία και την Παναγιώτα, και ε) τον Νικόλαο (Νίκο Λάμπρο Δήμα).

2) Ο **Αθανάσιος Δήμας** (Νασδήμας) παντρεύτηκε την Σιάρκου Αρχόντω του Κων/νου από το Χάλασμα (Γαλήνη) και απέκτησε τέσσερα παιδιά: τον Δημήτρη (Τάκη Νασδήμα), τον Αναστάσιο (Τάσιο), την Μάνθα και τον Κωνσταντίνο.

3) Η **Ευαγγελία Δήμα** (Πανοκήτσαινα) παντρεύτηκε τον Κατσάνο Παναγιώτη του Χρήστου (Πάνο Κίτσο, 1928-2002) από τον Άσσο και απέκτησε μία κόρη τη Μάνθα (Μαθούλα).

4) Η **Αθηνά Δήμα** παντρεύτηκε τον Μπουζούκη Ηλία από την Κρανιά και απέκτησε τρία παιδιά: τον Παναγιώτη, τον Αναστάσιο και τη Λαμπρινή.

5) Ο **Δημήτριος Δήμας** (Μήτσο Ναστάση Δήμας), (1921-1948).

Παναγιώτης Δήμας (Παναγιώτη-Δήμας)

β) Ο **Παναγιώτης Δήμας** (Παναγιώτη-Δήμας, 1905-1986) παντρεύτηκε τη Σιάρκου Θεοδώρα του Παναγιώτη (1907-1991) από το Χάλασμα (Γαλήνη) και απέκτησε τέσσερα παιδιά: 1) τον **Ευθύμιο (Θύμιο Παναγιώτη)**, 2) τον Βασίλη (Βασίλη Παναγιώτη), 3) τη Μαρία (Στρατοκαλιοσίνα), και 4) την Αικατερίνη (Θυμιοκίτσαινα).

Ευθύμιος Δήμας (Θύμιο Παναγιώτη)

1) Ο Ευθύμιος Δήμας (Θύμιο Παναγιώτης, 1930-2006) παντρεύτηκε τη Ζαχαριά Δήμητρα του Ιωάννη και της Θεοδώρας από τον Άγιο Σπυρίδωνα Άρτας και απέκτησε δύο παιδιά: α) τη Θεοδώρα η οποία παντρεύτηκε τον Οδυσσέα Γούλα από το Πέτα Άρτας και απέκτησε τέσσερα παιδιά: την Ευφροσύνη, τον Πέτρο, τη Δήμητρα και τον Παναγιώτη, και β) τον Ιωάννη.

2) Ο **Βασίλειος Δήμας** (Βασίλη-Παναγιώτης) παντρεύτηκε την Καλεσίου Παναγιώ του Χρήστου (κόρη του Τάκη Βαγγέλη) από τον Άσσο και απέκτησε τρία παιδιά: α) τον Αθανάσιο ο οποίος παντρεύτηκε την Τσιτσόγκα Ελένη από το Βελβεντό Κοζάνης και απέκτησε δύο παιδιά: την Αικατερίνη και την Ιωάννα, β) τη Χρυσαυγή η οποία παντρεύτηκε τον Πανούση Φίλιππα του Ευαγγέλου από τον Άσσο και απέκτησε δύο παιδιά: τον Ευάγγελο και τη Μαρία, και γ) τη Θεοδώρα η οποία παντρεύτηκε τον Κόμπο Γεώργιο από τη Σκουληκαριά Άρτας και απέκτησε δύο παιδιά: τη Φωτεινή και τη Βασιλική.

3) Η **Μαρία Δήμα** (Στρατοκαλιοσίνα) παντρεύτηκε τον Καλέσιο Ευστράτιο του Κων/νου (Στράτο Κάλιοση) από τον Άσσο και απέκτησε δύο παιδιά: τον Δημήτριο (Μήτσο Στράτο) και τον Ευθύμιο (Θύμιο Στράτο).

4) Η **Αικατερίνη Δήμα** (Θυμιοκίτσαινα) παντρεύτηκε τον Κώνστα Ευθύμιο του Χρήστου (Θύμιο κήτσο) από τον Άσσο και απέκτησε δύο παιδιά: τον Δημήτριο (Μήτσο Κώστα) και τον Βασίλειο (Βασίλη Κώστα).

2) Ο **Χρήστος Δήμας** (Χρήστο-Μήτος) παντρεύτηκε τη Βασιλική Κατσάνου του Νικολάου (αδελφή του Χρήστου Κολιού) από τον Άσσο και απέκτησε δύο παιδιά: α) τον Δημήτριο (Μήτρο Χρήστο), (1888-1958). β) την Αναστασία (Λιωλνάσαινα, 1885-1979).

1) **Ο Δημήτριος** (Μήτρο-Χρήστος, 1888-1958) δεν φέρει το επώνυμο Δήμας αλλά Μήτος (πολιτογραφήθηκε με το χαϊδευτικό όνομα του παππού του).

Δημήτριος Μήτος ή Μήτρο-Χρήστος

Ο Δημήτριος Μήτος (Μήτρο-Χρήστος, 1888-1958) παντρεύτηκε την Αναστασία Τόκα (1893-1942) από το Αλεποχώρι (συνοικισμός Κουπάκια) Μπότσαρη και απέκτησε πέντε παιδιά: α) τον Χρήστο (Τάκη Μήτρο). β) τον Αθανάσιο (Νάσιο Τόκα). γ) τον Κων/νο (Κώτση Τόκα). δ) τη Βασιλική (Περικλήκοσμάραινα), και ε) τον Ευάγγελο (Βαγγελμητροχρήστο).

α) Ο **Χρήστος (Τάκη-Μήτρο**, 1912-1998) δεν φέρει το επώνυμο Μήτος αλλά Μήτρος ή Μήτρου (πολιτογραφήθηκε με το χαϊδευτικό όνομα του πατέρα του).

Χρήστος Μήτρου ή Τάκη - Μήτρος

Ο Χρήστος Μήτρος ή Μήτρου (Τάκη-Μήτρος, 1912-1998) παντρεύτηκε την Λαμπρούση Ευστρατία του Ιωάννη (1919-1997) κόρη Νάκη Ανόστη από τον Άσσο.

β) Ο **Αθανάσιος Μήτος** (Νάσιο-Τόκας, 1924-2008) παντρεύτηκε τη Δήμα Λαμπρινή του Σωτηρίου (κόρη του Σωτήρ Δήμα ή Σωτήρ Κήτσου) από τον Άσσο και απέκτησε τέσσερα παιδιά: 1) την Αναστασία η οποία παντρεύτηκε τον Σαρακηνό Χρήστο από το Μύτικα Πρέβεζας και απέκτησε τρία παιδιά: τον Χαράλαμπο, τον Σπύρο και τη Χρυσάνθη , 2) την Βασιλική η οποία παντρεύτηκε τον Ντίτσο Λάμπρο από το Μύτικα Πρέβεζας και απέκτησε δύο παιδιά: τον Σταύρο και την Κωνσταντίνα, 3) την Ευαγγελία η οποία παντρεύτηκε τον Ιωάννη Παφίλα του Δημητρίου και της Δήμητρας (Γιαννακούλη του Δημητράκη Βγένη) από τον Άσσο και απέκτησε δύο παιδιά: τον Μάριο και τον Δημήτρη, και 4) τον Κωνσταντίνο.

Αθανάσιος Μήτος ή Νάσιο Τόκας

γ) Ο Κωνσταντίνος (Κώτσο-Τόκας) δεν φέρει το επώνυμο Μήτος αλλά Μήτσιος.

Ο **Κωνσταντίνος Μήτσιος** (Κώτσο-Τόκας) παντρεύτηκε τη Λαμπρούση Παναγιώ του Δημητρίου και της Βασιλικής (κόρη του Μητρούση Κώστα, 1928-1995) από τον Άσσο και απέκτησε τρία παιδιά: 1) τη Θεοδώρα η οποία παντρεύτηκε τον Κατσάνο Γεώργιο του Ευθυμίου και της Παναγιώς (Γάκη Θύμιο Χρήστο) από τον Άσσο και απέκτησε δύο παιδιά: τον Ευθύμιο και τον Κωνσταντίνο, 2) την Ευαγγελία η οποία παντρεύτηκε τον Βραχνό Βασίλειο από την Κατερίνη Πιερίας και απέκτησε δύο παιδιά: τη Χριστίνα και την Παναγιώτα, και 3) τη Δήμητρα η οποία παντρεύτηκε τον Ντίτσο Βασίλειο από το Μύτικα Πρέβεζας και απέκτησε δύο παιδιά: τον Μάριο και τη Γιολάντα.

δ) Η **Βασιλική Μήτσιου** (Περικλήκοσμάραινα) παντρεύτηκε τον Σταύρου Περικλή του Κων/νου και της Αικατερίνης (Περικλή Κώτση Μάρω) από τον Άσσο και απέκτησε τρία παιδιά: τον Γιώργο (Γιώργο Περικλή), τον Δημήτριο (Μήτσο Περικλή) και τον Κωνσταντίνο.

Ευάγγελος Μήτος ή Βαγγελμητροχρήστος

ε) Ο **Ευάγγελος Μήτος** (Βαγγελμητροχρήστος, 1934-1957).

β) Η **Αναστασία** (Λιωλνάσαινα, 1885-1979) από τον πρώτο γάμο της με τον Κατσάνο Σπύρο του Ιωάννη (Σπύρο Νάκο) από τον Άσσο απέκτησε ένα παιδί τον Ιωάννη (Νάκο Σπύρο). Από το δεύτερο γάμο της με τον Λαμπρούση Γεώργιο του Αθανασίου και της Μαρίας (Λιώλη Νασιο) από τον Άσσο απέκτησε μια κόρη την Κωνσταντίνα (Δημητράκη Πάναινα, 1922-2007).

Αναστασία Μήτου Λιωλνάσαινα

Β) Ο **Λάμπρος** (**Λάμπρο-Κίτσος** ή **Λάμπρο-Δήμας**) απέκτησε δύο παιδιά: 1) τον Χρήστο (Κίτσο Δήμα) και 2) τον Ιωάννη (Νάκο Δήμα).

1) Ο **Χρήστος Δήμας** (Κίτσο-Δήμας) παντρεύτηκε τη Μαρία (επώνυμο δεν γνωρίζουμε) και απέκτησε τέσσερα παιδιά: α) τον Λάμπρο (Λάμπρο Κίτσο), β) τον Σωτήρη (Σωτήρη Κίτσο ή Σωτήρη Δήμα) γ) την Παναγιώ (Θοδωρητρούγκαινα) και δ) την Αικατερίνη (Τασουλχριστούλαινα).

α) Ο **Λάμπρος Δήμας** (Λάμπρο-Κίτσος, 1895- 1927) παντρεύτηκε την Καλεσίου Βασιλική του Ευαγγέλου (κόρη του Βαγγέλη Κάλιοση), (1895-1969), από τον Άσσο και απέκτησε ένα παιδί: 1) τον Χρήστο (Κιτσούλη ή Κίτσο Λάμπρο).

Χρήστος Δήμας (Κιτσούλης ή Κίτσο-Λάμπρος)

1) Ο **Χρήστος Δήμας** (Κιτσούλης ή Κίτσο-Λάμπρος, 1922-1994) παντρεύτηκε τη Μαρία Δήμα του Θεοδώρου και της Γεωργίας (κόρη του Θοδωρή Γιωρδήμου) από τον Άσσο και απέκτησε ένα παιδί: τον Λάμπρο (Λαμπράκη-Κιτσούλη).

Ο **Λάμπρος Δήμας** (Λαμπράκη- Κιτσούλης) παντρεύτηκε την Κατσάνου Αθηνά του Κων/νου και της Βασιλικής και απέκτησε δύο παιδιά: 1) τον Ιωάννη (Γιάννη Κιτσούλη) που παντρεύτηκε την Ευαγγελία Παφίλα του Χρήστου και της Φωτεινής (κόρη του Κίτσο Σπύρου) από τον Άσσο και απέκτησε δύο παιδιά: τον Χρήστο και τη Μαρία, και 2) τη Βασιλική η οποία παντρεύτηκε τον Γούλα Θωμά του Γεωργίου και της Βάιας από τον Άσσο και απέκτησε τρία παιδιά: την Ειρήνη, την Βάια και τον Γεώργιο.

συνέχεια στη σελίδα 6

assos 44.qxd 14-04-11 02:09 MM ™ÂÏ›‰·4

Ο ετήσιος χορός του Συλλόγου μας και η κοπή της πρωτοχρονιάτικης πίτας

Με επιτυχία πραγματοποιήθηκε και εφέτος ο ετήσιος χορός και η κοπή της πρωτοχρονιάτικης πίτας του συλλόγου μας το μεσημέρι της Κυριακής στην Οικογενειακή ταβέρνα «ΑΦΡΟΔΙΤΗ» Λεωφ. Λαυρίου 31 στην Παιανία, την 31η Ιανουαρίου 2010.

Το Δ. Σ του συλλόγου σε συνεργασία με τη διεύθυνση του κέντρου είχαν φροντίσει για όλα.

Το φαγητό άριστο σε ποιότητα σερβιρίστηκε πολύ γρήγορα και χωρίς καθυστέρηση άρχισε το γλέντι. Ο Κωστούλας Κυριάκος με το κλαρίνο και η ορχήστρα του κέντρου με την ποικίλη μουσική ικανοποίησε όλες τις επιθυμίες των παρευρισκομένων.

Νωρίς άναψε το κέφι και οι χορευταράδες ανέβηκαν γρήγορα στην πίστα και το γλέντι κράτησε αρκετές ώρες. Ο Γεώργιος Λαμπρούσης, επίτιμος πρόεδρος του συλλόγου μας με τη μελωδική του φωνή μάς διασκέδασε, αφού ακούραστα τραγούδησε για αρκετή ώρα μερακλώνοντας όλους μας. Τον ευχαριστούμε ιδιαίτερα. Ο πρόεδρος του συλλόγου μας έκοψε και την πίτα για την νέα χρονιά 2010.

Τυχερή (πέτυχε το φλουρί) η μικρή Αικατερίνη Καρούτσου (ανιψιά της συζύγου του χωριανού μας Λαμπρούση Θεόδωρου του Λάμπρου ή Θοδωρή του Λάμπρο Γάκη Θόδωρου) και για την καλοτυχία της ο σύλλογος της δώρισε μια ασημένια εικόνα στην οποία εικονίζεται ο πολιούχος του χωριού μας Άγιος Γεώργιος.

Η μικρή Καρούτσου Αικατερίνη φετινή τυχερή της βασιλόπιτας

Διακρίνεται ο Πρόεδρος του Συλλόγου ενώ απευθύνει χαιρετισμό στους παρευρισκόμενους και από αριστερά ο ταμίας Παύλος Γ. Χρήστου και από δεξιά το μέλος Δημήτριος Ι. Σιάρκος, ο Γ.Γ. Ευγένιος Κ. Παφίλας και η αντιπρόεδρος Χαρίκλεια Λ. Κατσάνου - Σκανδάλη.

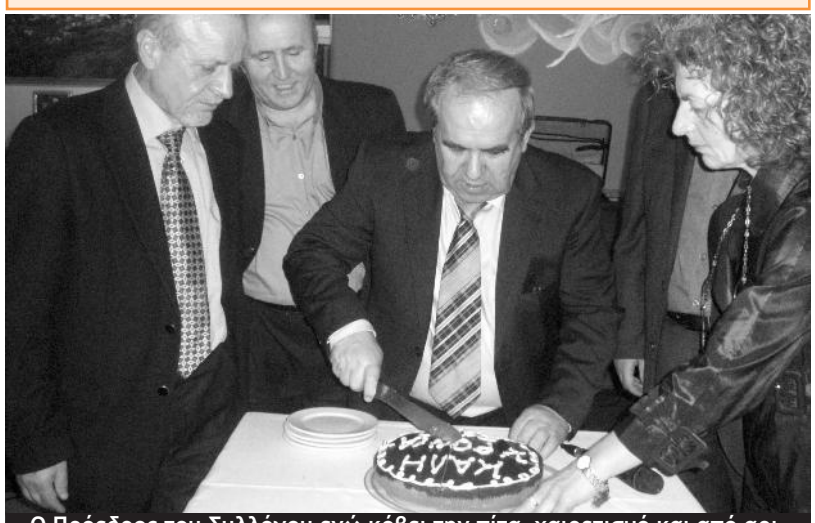

Ο Πρόεδρος του Συλλόγου ενώ κόβει την πίτα χαιρετισμό και από αριστερά ο ταμίας Παύλος Γ. Χρήστου, το μέλος Δημήτριος Ι. Σιάρκος και η αντιπρόεδρος Χαρίκλεια Λ. Κατσάνου - Σκανδάλη.

Από αριστερά διακρίνονται ο Άγγελος Ανωπολιτάκης και ο Γεώργιος Κατσάνος με την παρέα του.

Τηλεφωνικά μας ευχήθηκε καλή επιτυχία και καλή χρονιά και ο Δήμαρχος Θεσπρωτικού Χρήστος Αθανασίου. Επίσης τηλεφωνικά δεχθήκαμε τις πατρικές ευχές για καλή χρονιά και καλή διασκέδαση από τον ιερέα του χωριού μας πατέρα Αλέξανδρο Σιάρκο.

Από αριστερά Γιώργος Γιάννος υπεύθυνος της έκδοσης"Εν Νικολιτσίω", Βαγγέλης Παπαχρήστος Βουλευτής ΠΑΣΟΚ Πρέβεζας, Δημήτριος Τσουμάνης Βουλευτής Ν.Δ. Πρέβεζας και Κων/νος Σακκάς Πρόεδρος Αποδήμων Νταρανιτών

Τους παρευρισκόμενους καλωσόρισε ο πρόεδρος του συλλόγου Κων/νος Σωτηρίου Λαμπρούσης.

κ.κ. Βουλευτές, επίσημοι προσκεκλημένοι, αγαπητοί φίλοι

το Δ. Σ και τα μέλη του συλλόγου μας σας καλωσορίζουν και εύχονται σε όλους καλή και δημιουργική χρονιά. Το 2010 να είναι γεμάτο από υγεία, ατομική και οικογενειακή ευτυχία για όλους μας. Θέλω να ευχαριστήσω τους εκπροσώπους των συλλόγων των όμορων Δ.Δ του Δήμου μας. Πιστοί όπως κάθε χρόνο τέτοια εποχή εδώ και τριάντα και πλέον χρόνια πραγματοποιούμε το παραδοσιακό αντάμωμα. Έτσι και φέτος συναντηθήκαμε εδώ με σκοπό να ιδωθούμε με τους παλιούς μας φίλους, να θυμηθούμε τα παλαιά και να γνωρίσουμε καινούριους φίλους. Να γνωρίσουν οι νέοι μας τα ήθη και τα έθιμα του τόπου μας, την παραδοσιακή μουσική και τα τραγούδια μας.

Το εορταστικό μας πρόγραμμα σήμερα περιλαμβάνει: την κοπή της πρωτοχρονιάτικης πίτας που θα γίνει αμέσως, ο τυχερός που θα κερδίσει το φλουρί θα πάρει μια ασημένια εικόνα στην οποία εικονίζεται ο πολιούχος του χωριού μας Άγιος Γεώργιος. Επίσης θα γίνει η βράβευση των αριστούχων μαθητών Γυμνασίου και Λυκείου που κατάγονται από το χωριό μας και στη συνέχεια θα διασκεδάσουμε με παραδοσιακή μουσική του τόπου μας, όπου θα μας κρατήσει συντροφιά με το τραγούδι του αφιλοκερδώς και ο δικός μας άνθρωπος, ο χωριανός μας, ο επίτιμος πρόεδρος του συλλόγου μας ο Γιώργος Λαμπρούσης (Γάκη Κώτσης). Θα υπενθυμίσω στα μέλη μας όπως έχουν ενημερωθεί και από την εφημερίδα μας ότι στις 28 Φεβρουαρίου στα γραφεία του συλλόγου μας, Πειραιώς 4 (4ος όροφος) στην Ομόνοια, θα πραγματοποιηθεί η καταστατική Γενική Συνέλευση με το Διοικητικό και Οικονομικό απολογισμό και την εκλογή νέου Διοικητικού Συμβουλίου.

Επίσης, να θέσουν υποψηφιότητα έγκαιρα όσοι επιθυμούν, παλαιοί και νέοι.

Οι παλαιοί με την πείρα τους και οι νέοι με την όρεξη για δουλειά να διατηρήσουμε και να μεγαλώσουμε τις δραστηριότητες του συλλόγου μας, ο οποίος είναι ο κρίκος που συνδέει το χωριό με τον κάθε απόδημο Ασσιώτη και φίλο, όπου και αν βρίσκεται. Το παρελθόν με το μέλλον για την διατήρηση της πολιτιστικής μας κληρονομιάς, γιατί όλα αυτά τα έχει ανάγκη ο τόπος μας αλλά και εμείς.

Είναι ανάγκη να είμαστε όλοι εκεί. Τέλος σας ευχαριστώ όλους και εύχομαι του χρόνου πάλι όλοι μαζί, δίχως να λείψει κανείς αν είναι δυνατόν, να το γιορτάσουμε ξανά. Καλή διασκέδαση και καλά να περάσουμε.

Την εκδήλωση τίμησαν με την παρουσία τους: Ο βουλευτής ΠΑΣΟΚ Πρέβεζας κ. Βαγγέλης Παπαχρήστος, ο βουλευτής Ν.Δ Πρέβεζας κ Δημήτριος Τσουμάνης, ο πρώην πρόεδρος της διδασκαλικής ομοσπονδίας Ελλάδας (Δ.Ο.Ε.) κ. Χρήστος Χρήστου, ο υπεύθυνος τύπου και δημοσίων σχέσεων της ομοσπονδίας «ΛΑΚΚΑ ΣΟΥΛΙ» κ. Ευάγγελος Παπάς, ο πρόεδρος και ο Γεν. Γραμματέας του πολιτιστικού-περιβαλλοντικού συλλόγου Δήμου Θεσπρωτικού κ. κ Νίκος Νικολάου και Γεώργιος Γιάννος, ο πρόεδρος και ο αντιπρόεδρος της αδελφότητας Ζερβού κ. κ Γεώργιος Κώτσης και Κώστας Νικολάου, ο πρόεδρος συλλόγου Καλογριανής Τρικάλων κ. Δημήτριος Καραμπίνας, ο πρόεδρος και ο αντιπρόεδρος του Συλλόγου Αποδήμων Νικολιτσιωτών κ. κ Ιωάννης Κώστας και Βασίλειος Κώστας, ο σύμβουλος έκδοσης του περιοδικού «Άπειρος Χώρα» κ. Σωκράτης Βασιλείου, ο Γιατρός κ. Γεώργιος Ερμής, οι στρατηγοί κ. κ Δημήτριος Γκολφινόπουλος και Μιχάλης Νικολουδάκης, ο ταξίαρχος κ. Γ. Μπακαλώνης, ο βετεράνος αξιωματικός της Ελληνικής Αεροπορίας κ. Βενιζέλος Λαζανάς, η αντιπρόεδρος του συλλόγου Ελληνοκαστριτών Καρδίτσας κα Ευθυμία Χειμαργιού, οι επίτιμοι πρόεδροι του συλλόγου μας κ. κ Γεώργιος Λαμπρούσης και Ναπολέων Παφίλας.

Χαιρετισμό απέστειλε και ο Νομάρχης Πρέβεζας κ. Βασίλης Ιωάννου.

Ο επίτιμος Πρόεδρος του Συλλόγου μας Γεώργιος Κ. Λαμπρούσης τραγουδά.

Χαιρετισμός του Νομάρχη Πρέβεζας κ. Βασίλη Ιωάννου

Αγαπητέ Πρόεδρε,

Με χαρά είχα προγραμματίσει να ανταποκριθώ στην πρόσκλησή σας και να είμαι παρών και στη φετινή σας εκδήλωση, δυστυχώς όμως λόγω προβλημάτων υγείας της μητέρας μου δεν θα μπορέσω να παραβρεθώ.

Σας εύχομαι κάθε επιτυχία στην εκδήλωση και σας παρακαλώ να μεταφέρετε σε όλα τα μέλη του συλλόγου τις ειλικρινείς ευχές μου.

Καλή χρονιά και Χρόνια πολλά.

Ο ΝΟΜΑΡΧΗΣ ΠΡΕΒΕΖΑΣ
ΒΑΣΙΛΗΣ ΙΩΑΝΝΟΥ

assos 44.qxd 14-04-11 02:10 MM ™ÂÏ›‰·5

Βραβευθέντες μαθητές για το σχολικό έτος 2008-2009

Στον ετήσιο χορό του Συλλόγου έγινε και η καθιερωμένη βράβευση των αριστούχων μαθητών.

Η υπεύθυνη για τη βράβευση Κατσάνου-Σκανδάλη Χαρίκλεια Αντιπρόεδρος του συλλόγου απευθυνόμενη στους αριστούχους μαθητές και τους παρευρισκόμενους είπε τα εξής.

Αγαπητοί συγχωριανοί

Διακρίνεται η Τσόγκα - Κρουστάλα Αλεξάνδρα ενώ παραλαμβάνει τον έπαινο της εγγονής της Αχυροπούλου Αικατερίνης.

Όπως κάθε χρόνο έτσι και φέτος ο σύλλογος των αποδήμων Ασσιωτών «Ο ΜΑΡΚΟΣ ΜΠΟΤΣΑΡΗΣ» αποφάσισε να βραβεύσει τους αριστούχους μαθητές του Γυμνασίου και του Λυκείου που έχουν ρίζες στον Άσσο και που έχουν βαθμό προαγωγής μεγαλύτερο ή ίσο του (18) για τη σχολική χρονιά που πέρασε, δηλαδή το 2008-2009. Βέβαια, η κίνηση αυτή του συλλόγου μας δεν είναι τίποτε περισσότερο από τιμητική διάκριση αυτών των παιδιών που έχει απώτερο σκοπό: το παράδειγμα και τη μίμησή τους από μικρότερα παιδιά τα οποία βλέποντάς τα θα ακολουθήσουν το δρόμο τους. Οφείλουμε να συγχαρούμε τα παιδιά αυτά, γιατί με κόπο και προσωπικές μικρές θυσίες κατάκτησαν την κορυφή της τάξης τους και μια θέση στην καρδιά μας. Γιατί; Γιατί έκαναν περήφανους τους γονείς τους που καλά κάνουν και καμαρώνουν, γιατί έκαναν εμάς όλους περήφανους και γι' αυτό τους βραβεύουμε αφού τίμησαν την ιδιαίτερη πατρίδα , το χωριό μας τον Άσσο. Απευθυνόμενη στα παιδιά αυτά τους εύχομαι μέσα από την καρδιά μου και εκ μέρους του Διοικητικού συμβουλίου του συλλόγου μας:

Να ευδοκιμήσουν σε κάθε τους αγώνα, να κερδίσουν κάθε τους μάχη για την επιτυχία στην προσωπική και την κοινωνική τους καταξίωση.

Παιδιά μας θερμά συγχαρητήρια.

Διακρίνεται η Νάστου - Χρήστου Παναγιώτα ενώ παραλαμβάνει τον έπαινο της κόρης της Λαμπρινής Δ. Χρήστου

Α΄ Γυμνασίου:

- Αχυροπούλου Αικατερίνη του Κων/νου και της Μαρίας, 2ο Γυμνάσιο Βαθύ Σάμου.
- Νάκια Μαρία του Δημητρίου και της Βασιλικής, Γυμνάσιο Πεδινής Ιωαννίνων.

Β΄ Γυμνασίου:

- Δήμα Μαρία του Ιωάννη και της Ευαγγελίας, 10ο Γυμνάσιο Ιωαννίνων.
- Παφίλα Άννα-Μαρία του Ηλία και της Ευαγγελίας, Γυμνάσιο Θεσπρωτικού.

Γ΄ Γυμνασίου:

- Ευαγγέλου Χριστίνα του Ευαγγέλου και της Λαμπρινής, 2ο Γυμνάσιο Μίκρας Θεσσαλονίκης.
- Λαμπρούση Μάνθα του Λεωνίδα και της Ελένης, Γυμνάσιο Αμυγδαλεώνας Καβάλας.
- Χρήστου Ευάγγελος του Αναστασίου και της Αικατερίνης, 3ο Γυμνάσιο Πρέβεζας.
- Χρήστου Λαμπρινή του Δημητρίου και της Παναγιώτας, 57ο Γυμνάσιο Αθηνών.

Α΄ Λυκείου

- Χρήστου Δήμητρα του Παύλου και της Σταματίνας, 57ο Λύκειο Αθηνών.

Β΄ Λυκείου:

- Δήμας Πέτρος του Κωνσταντίνου και της Δήμητρας, 1ο Λύκειο Αγ. Δημητρίου Αττικής.
- Ζήκα Μιχαηλία του Ευαγγέλου και της Αρετής, 2ο Λύκειο Μοσχάτου.
- Χρήστου Αναστασία του Λεωνίδα και της Παναγιώτας, Δωδωναία Εκπαιδευτήρια Ιωαννίνων.

Γ΄ Λυκείου:

- Κώνστας Γεώργιος του Δημητρίου και της Μαρίας, Γενικό Λύκειο Μαρκοπούλου.

Ευχαριστήρια Επιστολή

Προς το Δ.Σ. του Συλλόγου Αποδήμων Ασσιωτών «Ο ΜΑΡΚΟΣ ΜΠΟΤΣΑΡΗΣ»

Ονομάζομαι Αικατερίνη Αχυροπούλου και είμαι εγγονή της Αλεξάνδρας Κρουστάλλα - Τσόγκα από τον Άσσο. Ευχαριστώ θερμά το Διοικητικό συμβούλιο του συλλόγου σας για την τιμή που μου κάνατε να με βραβεύσετε για την επίδοσή μου στο σχολείο. Σας ευχαριστώ πολύ. Εύχομαι καλη χρονιά σε όλους σας.

Με εκτίμηση και σεβασμό, Αικατερίνη Αχυροπούλου μαθήτρια του 2ου Γυμνασίου πόλεως Σάμου.

Υστερόγραφο: Σας προσφέρω 20 Ευρώ για την εφημερίδα σας, στη μνήμη του προπάππου μου Γεωργίου Τσόγκα.

Δεξιά ο επίτιμος πρόεδρος του Συλλόγου μας Ναπολέων Κ. Παφίλας με την παρέα του

Δεξιά ο Δημήτρης Καραμπίνας με τη σύζυγό του Ελένη Κούση κα την παρέα του

Δεξιά ο Χρήστος Σκανδάλης και η παρέα του.

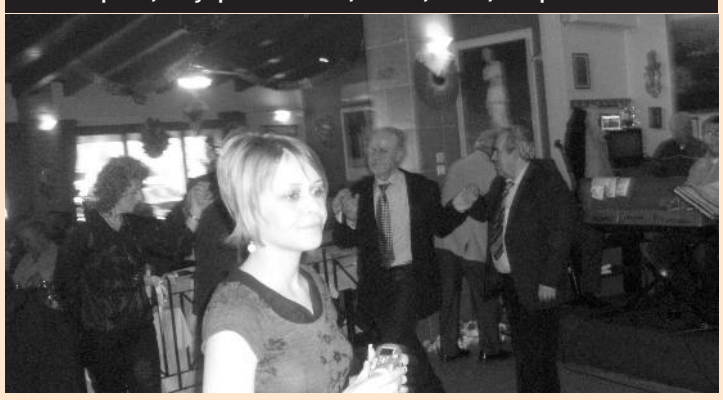

Παρακαλούμε όλους τους χωριανούς μας και τους αναγνώστες μας να μας ενημερώνουν για οποιοδήποτε οικογενειακό, κοινωνικό και επαγγελματικό γεγονός (γεννήσεις, βαπτίσεις, αρραβώνες, γάμους, θανάτους, επιτυχίες των παιδιών τους, αθλητικά γεγονότα, διάφορες διακρίσεις κ.λπ.), για να δημοσιευτούν στην εφημερίδα μας.

Δεν είναι δυνατόν να μαθαίνουμε τι γίνεται σ' όλη την Ελλάδα, όπου υπάρχουν χωριανοί και γι' αυτό υπάρχουν μερικές φορές παραλείψεις.

Καλό είναι να μας στέλνετε φωτογραφίες και λίγες λέξεις για το κάθε γεγονός.

Είναι αυτονόητο ότι οι φωτογραφίες θα επιστρέφονται.

Παρακαλούνται οι αναγνώστες της εφημερίδας μας να μας ενημερώνουν για κάθε αλλαγή της διεύθυνσής των, προκειμένου να παίρνουν την εφημερίδα μας και να έχουμε τη δυνατότητα να επικοινωνούμε μαζί τους όταν χρειαστεί.

Περιμένουμε να φιλοξενήσουμε τις απόψεις σας στις στήλες της εφημερίδας μας.

Διαβάζετε και διαδίδετε την εφημερίδα μας. Είναι το μέσον προβολής του χωριού μας, ο κρίκος επικοινωνίας των απανταχού Ασσιωτών.

Προτιμήστε τους επαγγελματίες του χωριού μας, έτσι ενισχύουμε τους συγχωριανούς μας και την οικονομία του χωριού μας.

assos 44.qxd 14-04-11 02:10 MM ™ÂÏ›‰·6

Γενεαλογικά Δέντρα

Συνέχεια από τη σελίδα 3

β) Ο **Σωτήριος Δήμας** (**Σωτήρη Κίτσος ή Σωτήρη Δήμας,** 1898-1975) παντρεύτηκε τη Γούλα Μαρία του Αθανασίου (κόρη του Νασγούλα) από τον Άσσο και απέκτησε δύο παιδιά: 1) τον Ευάγγελο (Βαγγέλη Σωτήρη Κίτσο ή Βαγγέλη Σωτήρη Δήμα), (1932-1990), και 2) Τη Λαμπρινή (Νασιοτόκαινα).

Σωτήριος Δήμας (Σωτήρη Κίτσο ή Σωτήρη Δήμας)

1) Ο **Ευάγγελος** (**Βαγγέλη Σωτήρη Κίτσος ή Βαγγέλη Σωτήρη Δήμας**, 1932-1990) παντρεύτηκε την Κατσάνου Μαρία του Κων/νου και της Βασιλικής (κόρη του Κώτση Κολιού) από τον Άσσο και απέκτησε πέντε παιδιά: α) την Σπυριδούλα η οποία παντρεύτηκε τον Φράγκο Αθανάσιο από το Καναλάκι και απέκτησε δύο παιδιά: τη Νίκη και την Ιωάννα, β) τη Χριστίνα η οποία παντρεύτηκε τον Τόκα Βασίλειο από τα Δερβίζιανα και απέκτησε δύο παιδιά: τον Γρηγόρη και την Μάνθα, γ) τη Φρειδερίκη η οποία παντρεύτηκε τον Αναστασίου Κων/νο από το Νικολίτσι και απέκτησε δύο παιδιά: τον Σπύρο και τον Ευάγγελο, δ) τη Λαμπρινή η οποία παντρεύτηκε τον Ευαγγέλου Ευάγγελο από το Μ. Ελευθεροχώρι Λάρισας και απέκτησε τέσσερα παιδιά: την Ευανθία, τον Ηλία, τη Μαρία και τη Χριστίνα, και
ε) τον Σωτήρη οποίος παντρεύτηκε τη Στογιούδη Μαρία από τις Σέρρες και απέκτησε τρία παιδιά: τον Ευάγγελο, τον Νικήτα και τη Βασιλική.

Ευάγγελος (Βαγγέλη Σωτήρη Κίτσος ή Βαγγέλη Σωτήρη Δήμας

2) Η **Λαμπρινή** (**Νασιοτόκαινα**) παντρεύτηκε τον Μήτο Αθανάσιο του Δημητρίου και της Αναστασίας (Νάσιο Τόκα, 1924-2008) και απέκτησε τέσσερα παιδιά: την Αναστασία, τη Βασιλική, την Ευαγγελία και τον Κωνσταντίνο.

γ) Η **Πανάγιω** (**Θοδωρητρούγγαινα**, 1900-1995) παντρεύτηκε τον Τρούγγο Θεόδωρο από το Νικολίτσι και απέκτησε τρία παιδιά: τον Λάμπρο, τον Τάκη και τη Δήμητρα η οποία παντρεύτηκε τον Καλέσιο Θωμά του Κων/νου (Θωμά Κάλιοση) από τον Άσσο, και

Πανάγιω (Θοδωρητρούγγαινα)

δ) Η **Αικατερίνη** (**Τασιουλχριστούλαινα**, 1910-1982) παντρεύτηκε σε πρώτο γάμο τον Καλέσιο Γεώργιο του Ευθυμίου (Γάκη Κάλιοση) από τον Άσσο και σε δεύτερο γάμο τον Μάρκου Αναστάσιο του Αθανασίου και της Μαρίας (Τασιούλη Χριστούλα, 1914-1995) από το Χάλασμα (Γαλήνη).
2) Ο **Ιωάννης Δήμας** (Νάκο Δήμας) παντρεύτηκε τη Μάρκου Λαμπρινή του Νικολάου (κόρη του Κολιό Μάρκου από τον Άσσο) και δεν άφησε απογόνους.
Σημείωση:
Υπάρχουν και άλλοι χωριανοί μας που φέρουν το επώνυμο Δήμας αλλά δεν έχουν καμία συγγενική σχέση με την προαναφερόμενη φάρα των Δημαίων. Απλώς είναι συνεπώνυμοι. Σε άλλο φύλλο της εφημερίδα μας θα γίνει λόγος και για αυτούς οι οποίοι προέρχονται από τη φάρα των Παφιλαίων και αρχικά έφεραν το επώνυμο Παφίλας, στη συνέχεια το επώνυμο Δήμος και, τέλος, το επώνυμο Δήμας.

Φάρα των Κιτσαίων (Κιτσάτες)

Το επώνυμο Κίτσος ή Κίτσιος μάλλον προέρχεται από το χαϊδευτικό του βαπτιστικού ονόματος Χρίστος (Κίτσος). Σήμερα στον Άσσο δεν υπάρχει αυτό το επώνυμο. Οι πληροφορίες όμως για τη φάρα των Κιτσαίων φτάνουν μέχρι τον Νικολάκη (Κολιό Κίτσο) που θεωρείται και αρχηγός της φάρας.
Ο Νικόλαος Κίτσ(ι)ος παντρεύτηκε την κόρη του Αθανάσιου Κατσάνου του Αναστασίου Νάση Παντάζη από τον Άσσο και απέκτησε τέσσερα παιδιά: 1) τον Ευάγγελο (Βαγγελκίτσο), 2) τον Κων/νο (Κώστα Κολιό), 3) τον Ευθύμιο (Θύμιο Κίτσο) και 4) τη Βασιλική.
1) Ο **Ευάγγελος Κίτσος** (Βαγγελκίτσος) παντρεύτηκε τη Λαμπρούση Μαρία του Δημητρίου (κόρη του Μήτρο Γιάννη, 1875-1950) και απέκτησε ένα παιδί: α) τον Νικόλαο (Νικολάκη Βαγγέλη, 1900-1954) οποίος παντρεύτηκε την Κατσάνου Βαρβάρα του Κων/νου (κόρη του Κώτση Νάσιου και αδελφή του Γιάννη Κώτση, 1902-1975) από τον Άσσο και δεν άφησε απογόνους.
2) Ο **Κων/νος Κίτσιος** (Κώστα Κολιός, 1874-1957) παντρεύτηκε τη Λαμπρούση Μαρία του Ανόστη (κόρη του Ανόστη Χρήστου) από τον Άσσο και δεν άφησε απογόνους.
3) Ο **Ευθύμιος Κίτσιος** (Θύμιο Κίτσος), (1880-1917) παντρεύτηκε την Κατσάνου Μάνθα του Ιωάννη (αδελφή του Θωμά Νάκου, 1880-1961) από τον Άσσο και απέκτησε τρία παιδιά: α) τον Χρηστάκη (Χρηστάκη Θύμιο), β) την Ελένη (Γακηθοδωρέσια) και γ) την Άννα (Σπυροχρηστάκαινα).
α) Ο **Χρηστάκης Κίτσιος** (Χρηστάκη Θύμιος, 1904-1943) παντρεύτηκε την Κατσάνου Λαμπρινή του Αναστασίου (κόρη του Ναστάση Γιωργάκη, 1894-1988) από τον Άσσο και απέκτησε ένα παιδί: τη Μαρία (1920-2010).

Μαρία Κίτσιου

Η **Μαρία Κίτσιου** (1920-2010): 1) από τον πρώτο γάμο της με τον Κώνστα Χρήστο του Αναστασίου (Κίτσιο Ναστάση) από τον Άσσο απέκτησε πέντε παιδιά: α) την Αικατερίνη (Κωνσταντή Βγέναινα), β) τον Ευθύμιο (Θύμιο Κίτσιο), γ) τον Χρήστο (Τάκη Κίτσιο), δ) τον Αναστάσιο (Τασιούλη) και ε) τον Κων/νο. 2) από το δεύτερο γάμο της με τον Λαμπρούση Ιωάννη του Παναγιώτη (Γιάννη Πανέλη) από τον Άσσο απέκτησε τρία παιδιά: τη Φωτεινή, τη Θεοδώρα και τον Παναγιώτη.

Ελένη Κίτσιου Γάκη Θοδωρέσια

β) Η **Ελένη Κίτσιου** (Γάκη Θοδωρέσια, 1911-1992) παντρεύτηκε τον Λαμπρούση Γεώργιο του Θεοδώρου και της Πανάγιως (Γάκη Θόδωρο, 1908-1945) από τον Άσσο και απέκτησε δύο παιδιά: τον Αντώνιο (Ντώνη Γάκη Θόδωρο) και τον Λάμπρο (Λάμπρο Γάκη Θόδωρο).
γ) Η **Άννα Κίτσιου** (Σπύρο Χρηστάκαινα, 1907-2007) παντρεύτηκε τον Λαμπρούση Σπύρο του Χρήστου (Σπύρο Χρηστάκη, 1902-1972) από τον Άσσο και απέκτησε επτά παιδιά: 1) τον Γεώργιο (Γάκη Σπύρο, 1925-2007), 2) τον Αντώνη Ντώνη Σπύρο), 3) τον Χρήστο (Χρηστάκη Σπύρο), 4) την Πανάγιω (Θύμιο Λώλαινα), 5) τη Βασιλική (Κώτσο Τόκαινα, 1932-2008), 6) την Ευαγγελία και 7) την Ανθούλα.

Άννα Κίτσιου (Σπύρο Χρηστάκαινα)

4) Η **Βασιλική Κίτσιου** του Νικολάου (κόρη του Κολιό Κίτσου) παντρεύτηκε τον Κιτσούλη Γρηγόρη από το Πολυστάφυλο και απέκτησε τρία παιδιά: τον Χρήστο (πατέρα του Λάκη Κιτσούλη), τον Στέφανο και την Αικατερίνη (παντρεύτηκε τον Θανάση Φώτο).

Φάρα Γάκης- Σταύρου

Οι πληροφορίες μας φτάνουν μέχρι τον Κων/νο Γάκη που θεωρείται και αρχηγός της φάρας. Σήμερα στον Άσσο δεν υπάρχει αυτό το επώνυμο. Ο Κων/νος Γάκης απέκτησε ένα παιδί τον Σταύρο.
Ο Σταύρος Γάκης παντρεύτηκε την Κατσάνου Μαρία του Νικολάου (αδελφή του Χρήστο Κολιού) από τον Άσσο και απέκτησε δύο παιδιά: Α) τον Κων/νο (Κώτση Σταύρο ή Κώτση Μάρω) και Β) την Βάια (Κιτσοπάναινα).
Α) Ο **Κων/νος Γάκης** (**Κώτση Σταύρος** ή **Κώτση Μάρως**, 1906-1979) παντρεύτηκε την Λαμπρούση Αικατερίνη του Δημητρίου (κόρη του Μήτρο Βάση), από τον Άσσο και απέκτησε πέντε παιδιά: 1) τον Σταύρο (Σταύρο Κώτση Μάρω), 2) τον Περικλή (Περικλή Κώτση Μάρω), 3) τον Χρήστο (Χρήστο Κώτση Μάρω, 4) την Πανάγιω, και 5) τον Ευάγγελο (Βαγγέλη Κώτση Μάρω).

Κων/νος Γάκης (Κώτση Σταύρος ή Κώτση Μάρως)

Οι απόγονοι του Κων/νου Γάκη δεν φέρουν το επώνυμο Γάκης αλλά πολιτογραφήθηκαν με το επώνυμο Σταύρου (το βαπτιστικό όνομα του παππού τους).

Σταύρος (Σταύρο Κώτση Μάρως)

1) Ο **Σταύρος** (**Σταύρο Κώτση Μάρως**), (1929-2006) υιοθετήθηκε από τον αδελφό της μάνας του Λαμπρούση Μιλτιάδη του Δημητρίου (Τάδη Βάση, 1900-1977) και έκτοτε αυτός και οι απόγονοί του φέρουν το επώνυμο Λαμπρούσης. Ο Σταύρος (Σταύρο Κώτση Μάρως) παντρεύτηκε την Μπάρκα Θεοδώρα (1925-2002) από Κουκλέσι Ιωαννίνων και απέκτησε πέντε παιδιά: α) την Λαμπρινή, η οποία παντρεύτηκε τον Κολιό Κων/νο από Άνω Πέτρα Άρτας και απέκτησε τρία παιδιά: τον Χαράλαμπο, τον Δημήτρη και τον Ιωάννη, β) τον Δημήτρη (Μήτσο-Τάδη) ο οποίος από τον γάμο του με την Πιτερού Βασιλική, από την Ασίνη Ναυπλίου, απέκτησε δύο παιδιά: τον Σταύρο και τη Θεοδώρα που είναι παντρεμένη με τον Ζαλοκώστα Νικόλαο από το Μεσολόγγι, γ) τον Θεόδωρο, οποίος παντρεύτηκε την Οικονομίδη Αυγερούλα (Ρούλα)από το Μονόλιθο της νήσου Ρόδου και απέκτησε τρία παιδιά: την Πολυξένη, τη Θεοδώρα και τον Σωτήρη, δ) την Ελένη η οποία παντρεύτηκε τον φυλακτό Αναστάσιο από Βρασνά Θεσσαλονίκης και απέκτησε δύο παιδιά: τον Σταύρο και τον Νικόλαο και ε) τον Φώτη (Φώτη Σταύρο ή Φώτη Τάδη).
2) Ο **Περικλής Σταύρου (Περικλή Κώτση Μάρως),** (1933-2005) παντρεύτηκε την Μήτσιου Βασιλική του Δημητρίου και της Αναστασίας (κόρη του Μήτρο Χρήστου) από τον Άσσο και απέκτησε τρία παιδιά: α) τον Γιώργο (Γιώργο Περικλή), β) Τον Δημήτρη (Μήτσο Περικλή) και γ) τον Κωνσταντίνο (Κώτσο Περικλή).

Περικλής Σταύρου (Περικλή Κώτση Μάρως)

α) Ο **Γεώργιος Σταύρου** (Γιώργο Περικλής) παντρεύτηκε την Παππά Μάνθα από το Σκιαδά και απέκτησε δύο παιδιά: τον Χρήστο και την Ευστρατία
β) Ο **Δημήτριος Σταύρου** (Μήτσο Περικλής) παντρεύτηκε την Κίτσιου Μαρία από Παπαδάτες και απέκτησε δύο παιδιά: τη Βασιλική και τον Περικλή.
γ) Ο Κωνσταντίνος Σταύρου (Κώτσο Περικλής).
3) Ο **Χρήστος Σταύρου** (Χρήστο Κώτση Μάρως). α) από τον πρώτο του γάμο του με την Κατσάνου Ελένη του Παναγιώτη (1929-1972, κόρη του Ντούλα Βασίλη ή Ντουλτσίλη) από τον Άσσο απέκτησε τέσσερα παιδιά: 1) την Σταυρούλα η οποία παντρεύτηκε τον Πιτερό Γεώργιο από Ασίνη Ναυπλίου και απέκτησε δύο παιδιά: τον Γρηγόρη και την Αγγελική, 2) τον Βασίλειο (Βασίλη Ντούλα) οποίος παντρεύτηκε την Κακλαμάνη Κωνσταντίνα από Εγκλουβή Λευκάδας και απέκτησε δύο παιδιά: α) την Ελένη η οποία είναι παντρεμένη με τον Πολάτο Γεράσιμο από την Αθήνα και β) τον Μαρίνο.
3) την Αικατερίνη η οποία παντρεύτηκε τον Bruno Behar από τη Γερμανία και απέκτησε δύο παιδιά: τον Δημήτρη και τη Συλβάνα και 4) τον Κωνσταντίνο. β) από το δεύτερο γάμο του με τη Χριστούλα Γεωργία του

assos 44.qxd 14-04-11 02:10 MM ™ÂÏ›‰·7

Χρήστου (κόρη του Χρηστάκη Κώστα) από το Χάλασμα (Γαλήνη) απέκτησε ένα παιδί: την Κωνσταντίνα η οποία από το γάμο της με τον Καλδάνη Θεόδωρο από το Θεσπρωτικό απέκτησε τρία παιδιά: τον Ευάγγελο, τη Λαμπρινή και τον Κωνσταντίνο.
4) Η Πανάγιω Σταύρου παντρεύτηκε τον Παραλίκα Απόστολο από το Πολύδροσο (Ζαβάκα) Άρτας και απέκτησε τρία παιδιά: την Ευαγγελία, τον Νικόλαο και τη Βασιλική.
5) Ο **Ευάγγελος Σταύρου** (Βαγγέλη Κώτση Μάρως) παντρεύτηκε την Κότικα Φρειδερίκη από Λαμψίστα Ιωαννίνων και απέκτησε δύο παιδιά: τον Κωνσταντίνο και την Μαρία η οποία είναι παντρεμένη με τον Παναγιώτη Πανούση από το Πολύδροσο Άρτας.
Β) Η **Βάια Γάκη** (**Κιτσοπάναινα**, 1900-1995) παντρεύτηκε τον Κατσάνο Χρήστο του Παναγιώτη (Κίτσο Πάνη, 1886-1953) από τον Άσσο και απέκτησε οκτώ παιδιά: 1)την Πανάγιω, 2) τον Παναγιώτη (Πάνο Κίτσιο, 1928-2002), 3) τον Θωμά (Θωμά Κίτσιο, 1932-1998), 4) την Ευαγγελία (Γούσαινα), 5)τη Δήμητρα (Μήτσο Γιάνναινα, 1935-2009), 6) τη Μαρία (παντρεμένη στην Τύρια), 7) τη Σταυρούλα (παντρεμένη στις Παπαδάτες) και 8) τη Βασιλική (παντρεμένη στις Παπαδάτες).

Βάια Γάκη (Κιτσοπάναινα)

Φάρα Μάρκου (Μαρκάτες) – Νικολάου-Σιάρκος (Σιαρκαίοι)

Το επώνυμο Μάρκου μάλλον προέρχεται από το βαπτιστικό όνομα Μάρκος. Σήμερα στον Άσσο δεν υπάρχει αυτό το επώνυμο. Οι πληροφορίες μας φτάνουν μέχρι τον Κολιό Μάρκο που θεωρείται και αρχηγός της φάρας. Ο Κολιό Μάρκος απέκτησε ένα παιδί τον Μάρκο (Μάρκο Κολιό).
Ο **Μάρκο Κολιός** παντρεύτηκε τη Σιάρκου Πανάγιω (κόρη του Πάνο Σιάρκου) από το Χάλασμα και απέκτησε τέσσερα παιδιά: Α) τον Νικόλαο (Κολιό Μάρκο), Β) τον Δημήτρη (Τούση-Μάρκο), Γ) τον Κων/νο (Ντιν-Μάρκο) και Δ) τον Γιάννη (Γιαν- Μάρκο).
Α) Ο **Νικόλαος Μάρκου** (Κολιό Μάρκος) απέκτησε επτά παιδιά: 1) τον Χρήστο (Χρήστο Πρίφτη), 2) τον Αντώνιο (Ντώνη Κολιό Μάρκο), 3) τον Σπύρο (Πήλιο Κολιό), 4) την Πανάγιω (Λάμπρο Θύμιαινα), 5) Τη Λαμπρινή (Νάκο Δήμαινα), 6) τη Νίτσα (Σιώζη Νάκαινα), και 7) τη Δημήτρω (Ναστάση Ντίναινα).
Οι απόγονοι του Νικολάου Μάρκου (Κολιό Μάρκου) φέρουν δύο επώνυμα (Νικολάου ή Μάρκου)
1) Ο **Χρήστος Νικολάου** ή **Μάρκου** (Χρήστο Κολιός ή Χρήστο Πρίφτης) παντρεύτηκε τη Χούθη Βασιλική του Ευθυμίου, κόρη του Ιερέα Χούθη Ευθυμίου του Ιωάννη (παπά Θύμιου του Α΄) από τον Άσσο και δεν άφησε απογόνους.
2) Ο **Αντώνιος Νικολάου** ή **Μάρκου** (Ντώνη Κολιό Μάρκος) παντρεύτηκε την Κατσάνου Βασιλική του Δημητρίου (1893-1977, κόρη του Μήτρο Μάρκου και αδελφή του Νάκο Μήτρου) από τον Άσσο και απέκτησε δύο παιδιά: α) τον Λάζαρο (Λαζαρή), και β) την Αικατερίνη (Παπαθύμιαινα).
Τα παιδιά του Αντωνίου Μάρκου (Λάζαρος και Αικατερίνη) δεν φέρουν το επώνυμο Νικολάου ή Μάρκου αλλά μόνο το επώνυμο Νικολάου. Το επώνυμο Νικολάου μάλλον προέρχεται από το βαπτιστικό όνομα του παππού τους (Νικόλαος).
α) Ο **Λάζαρος Νικολάου** (1906-1975) παντρεύτηκε την Κατσάνου Αλεξάνδρα του Αναστασίου (1903-1937, κόρη του Σουλκίτση) από τον Άσσο και απέκτησε δύο παιδιά: 1) τη Λαμπρινή, και 2) τη Σταυρούλα.

Λάζαρος Νικολάου

1) Η **Λαμπρινή Νικολάου** (Μάρκαινα) παντρεύτηκε τον Δήμα Μάρκο του Θεοδώρου (Μάρκο Θόδωρο, 1916-2000) από τον Άσσο και απέκτησε πέντε παιδιά: την Αλεξάνδρα, τον Δημήτρη (Μήτσο Μάρκο), τον Ιωάννη (Γιάννη- Μάρκο), την Αρχόντω και την Αικατερίνη.
2) Η **Σταυρούλα Νικολάου** (Μήτσο Γάκη Ναστάσαινα) παντρεύτηκε τον Κατσάνο Δημήτριο του Γεωργίου (Μήτσο Γάκη Ναστάση, 1922-1999) από τον Άσσο και απέκτησε τέσσερα παιδιά: την Παναγιώτα, τη Λαμπρινή, τον Αναστάσιο (Τάσο Μήτσο) και τον Γιώργο.

Αικατερίνη Νικολάου

β) Η **Αικατερίνη Νικολάου** (πρεσβυτέρα, 1910-2008) παντρεύτηκε τον Ιερέα του χωριού μας Χούθη Ευθύμιο του Ιωάννη (Παπά Θύμιο τον Β΄, 1906-1985) και απέκτησε έξι παιδιά: τον Χρήστο (Τάκη Παπά, 1932-1991), τον Μάνθο (Μαθούλη παπά, 1934-2004), την Κωνστάντω (παντρεύτηκε τον Ευάγγελο Νάκια από τον Άσσο), τον Αντώνιο (Ντώνη παπά), τον Νικόλαο (Νίκο παπά) και τη Μαρία.
3) Ο **Σπύρος Μάρκου** του Νικολάου (Πήλιο Κολιός) δεν παντρεύτηκε.
4) Η **Πανάγιω Μάρκου** παντρεύτηκε τον Λαμπρούση Λάμπρο του Ευθυμίου (Λάμπρο Θύμιο) από τον Άσσο και απέκτησε τέσσερα παιδιά: τον Γιώργο (Γάκη Λάμπρο), τον Στέφανο (Στέφη), τον Κων/νο (Κώτση Λάμπρο) και την Αναστασία (Σιούλα) η οποία παντρεύτηκε στο Σκιαδά.
5) Η **Λαμπρινή Μάρκου** παντρεύτηκε τον (Δήμα Ιωάννη του Λάμπρου) Νάκο Δήμα από τον Άσσο και δεν άφησε απογόνους.
6) Η **Νίτσα Μάρκου** παντρεύτηκε τον Κατσάνο Θεόδωρο (Σιώζη) του Ιωάννη (Σιώζη-Νάκο) από τον Άσσο.
7) Η **Δήμητρα Μάρκου** παντρεύτηκε τον Ντίνο Αναστάσιο (Ναστάση Ντίνο) από τον Άσσο και απέκτησε ένα παιδί τον Ιωάννη (Νάκη Ντίνο) ο οποίος παντρεύτηκε στο Ριζοβούνι (Ποδογόρα).
Β) Ο **Δημήτριος Μάρκου** (Τούση-Μάρκος) απέκτησε δύο κορίτσια την Κωνστάντω και την Αλεξάνδρα οι οποίες παντρεύτηκαν στο Αγρίνιο.
Γ) Ο **Κωνσταντίνος Μάρκου** (Ντιν-Μάρκος) απέκτησε δύο παιδιά: 1) την Πανάγιω και 2) την Βασιλική (Βάσω).
1) Η Πανάγιω Μάρκου παντρεύτηκε τον Κατσάνο Παναγιώτη του Αναστασίου (Ντουλτάση) από τον Άσσο και απέκτησε ένα παιδί τον Σπύρο. Ο Σπύρος ήταν παντρεμένος με τη Μάνθα του Βαγγέλη Κάλιοση και εφονεύθη το 1921 στη Μικρασιατική εκστρατεία.
2) Η **Βασιλική Μάρκου** παντρεύτηκε τον Κατσάνο Αναστάσιο του Γεωργίου (Ναστάση Γιωργάκη) από τον Άσσο και απέκτησε τέσσερα παιδιά: α) τον Γεώργιο (Γάκη Ναστάση Γιωργάκη), β) Τον Δημήτριο (Μητρούση, 1896-1921) ο οποίος εφονεύθη (στο Εσκή Σεχήρ) το 1921 στη Μικρασιατική Εκστρατεία, γ)τη Χρυσαυγή (Γάκη Πήλαινα) η οποία παντρεύτηκε τον Λαμπρούση Γεώργιο του Σπύρου (Γάκη Πήλιο) από τον Άσσο και δ) τη Λαμπρινή (Χρηστάκη Θύμιαινα, 1894-1988) η οποία παντρεύτηκε τον Κίτσο Χρηστάκη του Ευθυμίου (Χρηστάκη Θύμιο, 1904-1943) από τον Άσσο.
Δ) Ο **Ιωάννης Μάρκου** (Γιάνν-Μάρκος). Η μάνα του Γιαν. Μάρκου, η Πανάγιω Σιάρκου (Μάρκο Κολέσια), κατάγονταν όπως προαναφέραμε από το Χάλασμα.
Ο Γιαν- Μάρκος έμοιαζε (ήταν συνοπτικός) με τον παππού του Πάνο Σιάρκο και για αυτό συμπλήρωμα στο βαπτιστικό του όνομα καθώς και στα βαπτιστικά ονόματα των απογόνων του ήταν πλέον το Σιάρκος, όπως Γιαν- Σιάρκος και όχι Γιαν- Μάρκος. Ως επώνυμο όμως παρέμεινε το Μάρκου και μόνο μετά από πολλά χρόνια (στα δισέγγονά του) επεκράτησε το επώνυμο Σιάρκος και αντικατέστησε το Μάρκου.
Ο Ιωάννης Μάρκου (Γιάνν- Μάρκος) απέκτησε τρία παιδιά: 1) τον Γεώργιο (Γιώργη Σιάρκο), 2) την Κωνστάντω και 3) την Πανάγιω.
1) Ο **Γεώργιος Μάρκου** (Γιώργη-Σιάρκος) παντρεύτηκε τη Μάνθα Βάβα από τα Δερβίζιανα και απέκτησε ένα παιδί: τον Αναστάσιο (Τάσο Σιάρκο).
Ο **Αναστάσιος Μάρκου** (Τάσο Σιάρκος, 1882-1971) παντρεύτηκε τη Θεοδώρου Πανάγιω του Θεοδώρου (κόρη του Θοδωρή Χρήστου, 1890-1984) από τον Άσσο και απέκτησε τέσσερα παιδιά:

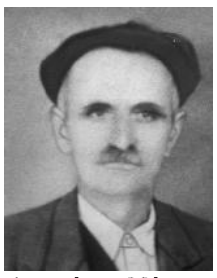
Αναστάσιος Μάρκου

α) τη Χριστίνα (Κώτση Γάκη Ναστάσαινα, 1922-2000), β) τον Ιωάννη (Γιάνν- Σιάρκο), γ) τη Μάνθα (Θωμά-Γάκη-Νάκη Τούσαινα) και δ) τον Γεώργιο (Γιώργο Σιάρκο).
Τα παιδιά του Τάσιο Σιάρκου (δισέγγονα του Γιάνν-Μάρκου) πολιτογραφούνται πλέον με το επώνυμο Σιάρκος, αντικαθιστώντας το επώνυμο Μάρκου που έφεραν όλοι οι πρόγονοί τους και έτσι στη συνέχεια έχουμε τη φάρα των Σιαρκαίων.
α) **Η Χριστίνα Σιάρκου** (**Κώτση Γάκη Ναστάσαινα**, 1922-2000) παντρεύτηκε τον Κατσάνο Κων/νο του Γεωργίου και της Λαμπρινής (Κώτση Γάκη Ναστάση) από τον Άσσο και απέκτησε τέσσερα παιδιά: 1) τη Γλυκερία η οποία παντρεύτηκε τον Θεοδώρου Χρήστο του Ευαγγέλου και της Αναστασίας (Τάκη Βαγγέλη Νάκη, 1941-1994) από τον Άσσο, 2) την Ελένη η οποία παντρεύτηκε τον Παφίλα Αθανάσιο του Χρήστου και της Πολυξένης (Νάσιο Τάκη Βγένη) από τον Άσσο, 3) τη Βασιλική η οποία παντρεύτηκε τον Κατσάνο Ευάγγελο του Θωμά και της Λαμπρινής (Βαγγέλη Θωμά Χρήστο) από τον Άσσο και 4) τη Μαριάνθη η οποία παντρεύτηκε τον Παπά Ελευθέριο από τη Σαμονίβα Σουλίου.

Χριστίνα Σιάρκου ή Κώτση Γάκη Ναστάσαινα

β) Ο **Ιωάννης Σιάρκος** (Γιαν –Σιάρκος) παντρεύτηκε τη Λαμπρούση Γιαννούλα του Κων/νου και της Αλεξάνδρας (Κόρη του Κωνσταντή Λάμπρου) από τον Άσσο και απέκτησε δύο παιδιά: 1) τον Δημήτριο (Μήτσο Σιάρκο) και 2) τον Αλέξανδρο (Ιερέας).
1) Ο **Δημήτριος Σιάρκος** (Μήτσο Σιάρκος) παντρεύτηκε τη Λαμπρούση Αικατερίνη του Κων/νου και της Μαρίας (κόρη του Κώτση Γάκη) από τον Άσσο και απέκτησε δύο παιδιά: α) την Παναγιώτα η οποία από το γάμο της με τον Μπαζουκέα Ευάγγελο από το Χωριό Πλάτσα Καλαμάτας απέκτησε δύο παιδιά: τον Παναγιώτη και τη Γεωργία και β) τη Γιαννούλα η οποία παντρεύτηκε τον Τζαμουράνη Σωτήριο και απέκτησε ένα παιδί τον Χρήστο-Δημήτριο.
2) Ο **Αλέξανδρος Σιάρκος** (Ιερέας του χωριού μας) παντρεύτηκε την Λαμπρούση Αικατερίνη του Σταύρου και της Βασιλικής (κόρη του Σταύρο Πανέλη) από τον Άσσο και απέκτησε τέσσερα παιδιά: τη Μαρία, τον Ιωάννη, τον Σταύρο και τη Χριστίνα.
γ) Η **Μάνθα Σιάρκου** (Θωμά-Γάκη-Νάκη Τούσαινα) παντρεύτηκε τον Χούθη Θωμά του Γεωργίου και της Ευγενίας (Θωμά Γάκη Νάκη Τούση, 1929-2008) από τον Άσσο και απέκτησε δύο παιδιά: 1) τη Δήμητρα η οποία παντρεύτηκε τον Κάλιοση Παντελή του Θωμά και της Δήμητρας από τον Άσσο και 2) τη Βασιλική η οποία παντρεύτηκε τον Τζόλο Γεώργιο του Σπύρου από το Νικολίτσι.
δ) Ο **Γεώργιος Σιάρκος** (Γιώργο-Σιάρκος) παντρεύτηκε τη Γραβάνη Παρασκευή του Βασιλείου από το Θεριακήσι Ιωαννίνων και απέκτησε δύο παιδιά: 1) τον Αναστάσιο και 2) τον Βασίλειο.
1) Ο **Αναστάσιος Σιάρκος** παντρεύτηκε την Κουτσάφτη Ελένη από το Μέτσοβο και απέκτησε τρία παιδιά: την Παρασκευή, τον Χρήστο και την Ευτυχία-Στυλιανή.
2) Ο **Βασίλειος Σιάρκος** παντρεύτηκε την Μπουζούκη Νίκη του Δημητρίου και της Ευαγγελίας (κόρη του Μήτσο Μπουζούκη) από τον Άσσο και απέκτησε δύο παιδιά: τον Γιώργο και τη Δήμητρα.
2) Η **Κωνστάντω Μάρκου** παντρεύτηκε τον Σταύρου Κων/νο του Χρήστου (Κώστα Σταύρο) από το Σούλι και απέκτησε πέντε παιδιά: α) τον Χρήστο (Κίτσο Σταύρο), β) τον Σπύρο (Πήλιο Σταύρο ή Πήλιο Κώστα) ο οποίος παντρεύτηκε την Ευφροσύνη Ρίζου από τον Άγιο Γεώργιο Φιλιππιάδας και απέκτησε επτά παιδια: τον Κων/νο, τη Ιφιγένεια, τη Χρυσάνθη, τη Βασιλική, τον Λάμπρο, την Κωνσταντίνα και τον Χρήστο. γ) τη Δήμητρα η οποία παντρεύτηκε τον Γεώργιο Γιώτη από τα Μελιανά, δ) τη Βασιλική η οποία παντρεύτηκε τον Κολιό παπά Μάρκο από τα Μελιανά και ε) τη Λαμπρινή η οποία παντρεύτηκε τον Κων/νο Ντάκουλα από τα Μελιανά .
3) Η Πανάγιω Μάρκου παντρεύτηκε τον Δημήτριο Μπόκια (Μήτρο Μπόκια) από τις Παπαδάτες.

συνεχίζεται στο επόμενο φύλλο με νέο γενεαλογικό δέντρο

assos 44.qxd 14-04-11 02:10 MM ™ÂÏ›‰·8

Γνωριμία με Ασσιώτες της Διασποράς

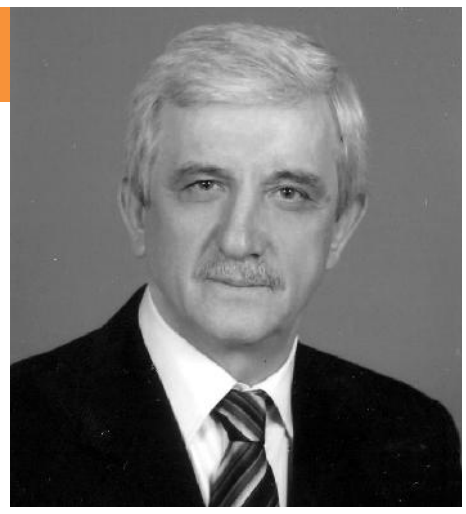

Η εφημερίδα μας αποφάσισε να αφιερώσει στο εξής σε κάθε φύλλο της μία στήλη που να αναφέρεται σε Ασσιώτες της διασποράς. Στο σημερινό φύλλο θα αναφερθούμε στον **Νικολάου Νικόλαο του Ευθυμίου** (Νίκο Παπά) μέλος του Συλλόγου Αποδήμων Ασσιωτών.

Ο **Νικόλαος Νικολάου** γεννήθηκε στον Άσσο το 1946. Το πέμπτο από τα έξι παιδιά του Πατέρα Ευθυμίου (Παπά Θύμιου) και της πρεσβυτέρας Αικατερίνης. Τελείωσε το δημοτικό σχολείο του χωριού μας και στη συνέχεια φοίτησε στο Γυμνάσιο και το Λύκειο Δερβιζιάνων από όπου και αποφοίτησε το 1965. Υπηρέτησε τη στρατιωτική του θητεία στην Ελληνική Αεροπορία ως σμηνίτης με την ειδικότητα του ασυρματιστή. Μετά το τέλος της στρατιωτικής του θητείας αναγνώρισε το πτυχίο του ασυρματιστή στο Υπουργείο Εμπορικής Ναυτιλίας με το σκεπτικό να δουλέψει ως ναυτικός με την ειδικότητα του ασυρματιστή. Το 1969 κατετάγη στη Σχολή της Αστυνομίας Πόλεων και μετά την εκπαίδευσή του στη σχολή υπηρέτησε σε διάφορες υπηρεσίες της πρωτεύουσας: Έλεγχο εφαρμογής των διατάξεων του Γ.Ο.Κ. (Γενικού Οικοδομικού Κανονισμού), Αγορανομικού Κώδικα – Καθήκοντα Ανακριτικού Υπαλλήλου.

Στις 25/2/1976 ύστερα από έξι χρόνια υπηρεσίας απεχώρησε από την Αστυνομία Πόλεων με το βαθμό του Υπαστυνόμου Β' ενώ είχε εισαχθεί στη σχολή αξιωματικών στην οποία όμως δεν φοίτησε, γιατί ως επιτυχών σε διαγωνισμό είχε προτιμήσει να σταδιοδρομήσει επαγγελματικά ως υπάλληλος στον κλάδο των εφοριακών του Υπουργείου Οικονομικών. Υπηρέτησε στην κεντρική υπηρεσία του υπουργείου Οικονομικών και σε διάφορες Δ.Ο.Υ (εφορίες) των Αθηνών με αντικείμενα εργασίας:

Φορολογία Εισοδήματος Φυσικών και Νομικών Προσώπων – Φ.Π.Α. – Φορολογία Κεφαλαίου (Μεταβιβάσεις – Κληρονομιές – Δωρεές – Γονικές Παροχές) – Ελεγκτής Σ.Δ.Ο.Ε. (Σώματος Δίωξης Οικονομικού Εγκλήματος) – Ελεγκτής Π.Ε.Κ. (Περιφερειακών Ελεγκτικών Κέντρων) όλων των ειδών επιχειρήσεων.

Από 1 Ιανουαρίου 2005 μέχρι 31 Δεκεμβρίου 2006 ήταν Διευθυντής στη ΙΕ' Δ.Ο.Υ. Αθηνών. Συνταξιοδοτήθηκε με το βαθμό του Διευθυντή, μετά από αίτησή του, στις 31/12/2006.

ΣΠΟΥΔΕΣ

ΠΤΥΧΙΟ ΑΝΩΤ. ΣΧΟΛΗΣ/ΑΕΙ: Α.Β.Σ. ΠΕΙΡΑΙΑ α) Τμήμα Διοίκησης Επιχειρήσεων (Management)
β) Τμήμα Στατιστικής
ΜΕΤΑΠΤΥΧΙΑΚΟ Α.Σ.Ο.Ε.Ε. – ΦΟΡΟΛΟΓΙΚΟ ΔΙΚΑΙΟ ΠΤΥΧΙΟ Α/Τ – Ρ/Γ
Χειριστής Ασύρματης Τηλεπικοινωνίας (Σήματα μορς), χειριστής τυφλού συστήματος Τηλετύπων, χειριστής Ραδιοτηλετύπων

ΕΚΠΑΙΔΕΥΤΙΚΑ ΠΡΟΓΡΑΜΜΑΤΑ

ΤΙΤΛΟΣ ΠΡΟΓΡΑΜΜΑΤΟΣ
Α) Πρόγραμμα κατάρτισης Εφοριακών υπαλλήλων Α' εκπαιδευτικής σειράς Έτους 1976
ΑΝΤΙΚΕΙΜΕΝΟ: Φορολογία εισοδήματος, Φυσικών και Νομικών Προσώπων και λοιπών φορολογιών
Β) Βεβαίωση του INTERACTIVE LEARNING - ΕΚΠΑΙΔΕΥΤΗΡΙΑ ΗΛΕΚΤΡΟΝΙΚΩΝ ΥΠΟΛΟΓΙΣΤΩΝ
Εκμάθηση Η/Υ, WINDOWS, Κειμενογράφος (WORD), Λογιστικό φύλλο (EXCEL) και INTERNET.

Ο Νίκος Νικολάου είναι Έκτ. Καθηγητής στη Σ.Δ.Ο. (Σχολη Διοικησης και Οικονομιας) των Τ.Ε.Ι. Πειραιά – μάθημα Φορολογιστική ΙΙ και διδάσκει στο μεταπτυχιακό πρόγραμμα σπουδών στη «Λογιστική και χρηματοοικονομική».
Είναι ιδρυτικό μέλος του Συλλόγου Αποδήμων Ασσιωτών « Ο ΜΑΡΚΟΣ ΜΠΟΤΣΑΡΗΣ» και τη διετία 1990-1991 ήταν μέλος του Δ. Σ του συλλόγου μας. Λατρεύει την Ήπειρο και πολύ περισσότερο τη γενέτειρά του. Είναι παρών σε όλα τα προσκλητήρια του συλλόγου και ένα από πιο δραστήρια μέλη του. Είναι άτομο δραστήριο, μεθοδικό, με οργανωτικές ικανότητες, πείσμα και σιδηρένια θέληση και διακρίνεται για την επιμονή του και υπομονή στην επιδίωξη των στόχων του. Χόμπι του το διάβασμα και ο αθλητισμός. Αποτελεί πίστη και πεποίθησή του ότι καθένας μπορεί και πρέπει να συνεισφέρει στο μέτρο των δυνάμεών του, στη βελτίωση και ποιοτική αναβάθμιση της ζωής των συνανθρώπων του και έχει στο ενεργητικό του πολλές επιστημονικές, κοινωνικές, πολιτιστικές και συνδικαλιστικές δραστηριότητες όπως:
1) Μέλος του Οικονομικού Επιμελητηρίου Ελλάδας (Ο.Ε.Ε.).
2) Μέλος του Δ.Σ. του συλλόγου « ΣΥΝΔΕΣΜΟΣ ΠΡΕΒΕΖΑΝΩΝ».
3) Μέλος του Δ.Σ. του συλλόγου Ασσιωτών Πρέβεζας «ΜΑΡΚΟΣ ΜΠΟΤΣΑΡΗΣ».
4) Μέλος του Α.Ο. «ΤΕΡΨΙΘΕΑΣ ΓΛΥΦΑΔΑΣ».
5) Μέλος του Α.Ο. «ΟΔΥΣΣΕΑΣ ΓΛΥΦΑΔΑΣ»
6) Επίτιμο μέλος του συλλόγου «ΛΑΚΩΝΩΝ ΓΛΥΦΑΔΑΣ».
7) Μέλος του συλλόγου Ηπειρωτών Γλυφάδας «ΠΙΝΔΟΣ».
8) Μέλος ΠΑΝΕΛΛΗΝΙΑΣ ΟΜΟΣΠΟΝΔΙΑΣ ΑΠΟΣΤΡΑΤΩΝ ΑΞΙΩΜΑΤΙΚΩΝ ΣΩΜΑΤΩΝ ΑΣΦΑΛΕΙΑΣ.
Διατηρεί γραφείο λογιστικών και φορολογικών συμβουλών στην οδό Ελ. Βενιζέλου 57 στη Γλυφάδα και είναι στη διάθεση πάντα όλων των χωριανών για οποιαδήποτε λογιστικό και φορολογικό πρόβλημα.
Πήρε μέρος για πρώτη φορά στις Δημοτικές εκλογές τον Οκτώβριο του 2006 και εξελέγη Δημοτικός σύμβουλος (5ος στη σειρά εκλογής μεταξύ των 50 συνυποψήφιων του) στο Δήμο Γλυφάδας. Το 2007 διετέλεσε πρόεδρος των Κ.Α.Π.Η του Δήμου Γλυφάδας και από το 2008 μέχρι και σήμερα είναι Αντιδήμαρχος Οικονομικών του Δήμου Γλυφάδας.
Παντρεμένος με τη Δήμητρα Γωγούλου από τη Μοσχοκαρυά Φθιώτιδας έχει τρία (3) παιδιά:
1) Τον Ευθύμιο 30 ετών, Πολιτικός Μηχανικός Ε.Μ.Π., (Μεταπτυχιακό Ε.Μ.Π.), ελεύθερος επαγγελματίας.
2) Τον Φώτη 29 ετών, Δικηγόρος (Μεταπτυχιακό Βερολίνου, Διδακτορικό Νομικής Αθηνών), ελεύθερος επαγγελματίας.
3) Τον Βασίλη 23 ετών, Φοιτητής στο 4ο έτος της Νομικής Σχολής Αθηνών.

Νίκος Νικολάου
Ελ. Βενιζέλου 57, 16561 Γλυφάδα
210 96 90 107, φαξ: 210 9646475
κιν.: 6945 800843
nenikolaou@setals-nv.gr
www.setals-nv.gr

Βιβλιοπαρουσίαση

Την Τρίτη 9 Μαρτίου στον πολυχώρο Ιανός με πρωτοβουλία της Πανηπειρωτικής Συνομοσπονδίας Ελλάδος, της Ομοσπονδίας Λάκκας Σουλίου, του Συλλόγου Αποδήμων Ασσιωτών «Ο Μάρκος Μπότσαρης» και των εκδόσεων Μπαρτζουλιάνος έγινε η παρουσίαση του μυθιστορήματος της Ιωάννας Χρήστου «Ο Θεός με Θυμόν».

Κεντρικοί ομιλητές οι συγγραφείς Ελένη Στασινού και Βάντα Κουτσοκώστα. Αποσπάσματα από το βιβλίο ανέγνωσε η ηθοποιός Γεωργία Τσαγκαράκη.

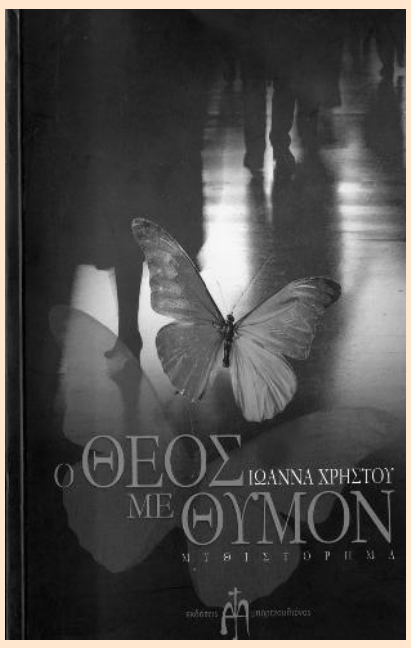

Η εκδήλωση έκλεισε με τη ζυγιά του Πέτρο Λούκα Χαλκιά. Τραγούδησαν Στυλιανός Μπέλος, Χρυσαυγή Γιάμαρη και Δημήτρης Τζουμερκιώτης.

Χαιρετισμό απηύθυνε εκ μέρους της Πανηπειρωτικής ο πρόεδρος Κώστας Αλεξίου και εκ μέρους του συλλόγου Αποδήμων Ασσιωτών η Γεν. Γραμματέας Κατσάνου-Σκανδάλη Χαρίκλεια του Λάμπρου.

Ιωάννα Αθ. Χρήστου

Καλησπερίζω τους αγαπητούς συνομιλητές,

Τον Πρόεδρο της Πανηπειρωτικής τον κ. Κώστα Αλεξίου,

Τον εκπρόσωπο της Ομοσπονδίας Λάκκας Σουλίου κ. Ευάγγελο Παπά,

Τη συγγραφέα, την ηθοποιό, τους μουσικούς μας,

Και όλους εσάς που είστε απόψε κοντά μας.

Συμπατριώτες, φίλοι της Ηπείρου,

Ο Σύλλογος Αποδήμων Ασσιωτών «Ο Μάρκος Μπότσαρης» ιδρύθηκε το 1978 από ανθρώπους με μεράκι και αγάπη για τον τόπο μας. Εμείς, οι Ηπειρώτες, ίσως λόγω της ξενιτιάς, νοιώθουμε έντονα δεμένοι με την ιδιαίτερη πατρίδα μας, γι' αυτό και προσπαθούμε από τους μεγάλους ευεργέτες μέχρι τον τελευταίο από εμάς, να στηρίξουμε όσες πρωτοβουλίες γεννάει ο τόπος μας.

Έτσι σήμερα είμαστε εδώ για να γνωρίσουμε και να αγκαλιάσουμε το μυθιστόρημα της συμπατριώτισσάς μας, της Ιωάννας Χρήστου, όχι μόνο λόγω της κοινής καταγωγής, αλλά και γιατί μέσα από το κείμενό της ζωντανεύουν θρύλοι, δοξασίες και παραδόσεις της περιοχής μας, το σκληρό και ανάγλυφο φυσικό της τοπίο, η ντοπιολαλιά, ο καημός της ξενιτιάς και το πείσμα και αγωνιστικότητα της φωνής του Ηπειρώτη. Κλείνοντας, να ευχηθώ στη συγγραφέα μας, το βιβλίο της να είναι καλοτάξιδο και να σημειώσω ότι περιμένουμε να αγκαλιάσουμε με την ίδια χαρά το επόμενό της δημιούργημα.

Σας Ευχαριστώ.

Νέο Διοικητικό Συμβούλιο στην Πανηπειρωτική Συνομοσπονδία Ελλάδος (Π.Σ.Ε.)

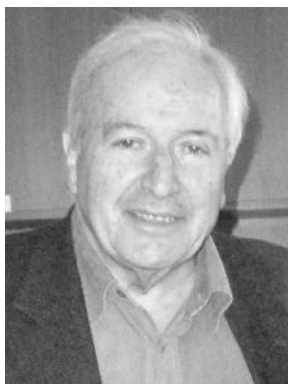

Κώστας Αλεξίου

Στο πρόσωπο του Κώστα Αλεξίου, ανανέωσαν οι Ηπειρώτες την εμπιστοσύνη τους για το αξίωμα του Προέδρου της Π.Σ.Ε.

Την Τρίτη,13 Μαρτίου 2010 συνήλθε, ύστερα από πρόσκληση του πλειοψηφίσαντος συμβούλου κ. Κώστα Αλεξίου, το νεοεκλεγέν Διοικητικό Συμβούλιο της Πανηπειρωτικής Συνομοσπονδίας Ελλάδος (Π.Σ.Ε.) που προήλθε από τις εκλογές της 29ης Μαρτίου 2010 συγκροτήθηκε σε σώμα ως εξής:
Πρόεδρος: Κώστας Αλεξίου.
Α' Αντιπρόεδρος: Γιώργος Οικονόμου.
Β' Αντιπρόεδρος: Δημήτρης Σιούλας.
Γενικός Γραμματέας: Ιπποκτάτης Μιχ. Κατσένης.
Ειδικός Γραμματέας: Ελευθερία Σιαμέτη:
Ταμίας: Ιωάννης Νάκης:
Αναπληρωτής Ταμίας: Κώστας Γαβριήλ.
Έφορος Τύπου: Βασίλης Παπαϊωάνου.
Έφορος Δημοσίων Σχέσεων: Κώστας Κωνής.
Έφορος Πολιτισμού: Αλέξανδρος Λαμπρίδης.
Έφορος Πνευματικού Κέντρου: Λάμπρος Ψυλλιάς.
Σύμβουλοι: Γιώργος Δόσης, Λάμπρος Δρόσος, Ευάγγελος Ζάγκας, Νικόλαος Ζέγκης, Κων/νος Ζηκόπουλος, Σωτήρης Κολιούσης, Γιώργος Κούλας, Βαρβάρα Μπότσαρη, Άννα Θώδα-Μπουραντζή, Ιωάννης Σμπόνιας, Μαρίνα Τζάκου, Χριστόφορος Τζαρτζούλης, Σπύρος Τζίμας, Ελευθέριος Τζόκας.